

様式第4号(第6条関係)

令和6年4月23日

三芳町議会議長 内藤 美佐子 様

三芳町議会議員 小松 伸介



政務活動費収支報告書

三芳町議会政務活動費交付条例第6条の規定により、下記のとおり令和5年度政務活動費収支報告書を提出します。

記

1 収 入

政務活動費

金 60,000 円

2 支 出

(単位：円)

科 目	金 額	備 考
調 査 研 究 費	16,383	視察宿泊代、交通費、土産代
研 修 費		
会 議 費		
資 料 購 入 費		
事 務 費	46,165	タブレット、カバー等
合 計	62,548	

3 残 額 金 0 円

(注) 1 備考欄には、主たる支出の内訳を記載するとともに領収書等の写しを添付すること。

2 政務活動報告書を添付すること。

3 年度終了後30日以内に提出する。

政務活動費領収書・支払証書綴

領収書番号1 視察手土産代 1,125円

領 収 証

No. _____

三浦 伸介 様

5年10月1日

* ¥9,000 - 視察土産代(36名分)

但し 20名分代金にて

上記正に領収いたしました

内 訳

税抜金額	川越いも生産・直売
消費税額等(%)	井田農園

代表 井田和宏
〒354-0045 埼玉県入間郡三芳町大字 〇〇〇〇地
TEL・FAX 0492-58-0956

- 土産代 ¥9,000 -
- ¥1,125 細谷
- ¥1,125 細田
- ¥1,125 杯
- ¥1,125 池上
- ¥1,125 長野
- ¥1,125 小松
- ¥1,125 内藤
- ¥1,125 桃園

領収書番号2 宿泊代 9,880円

領 収 書

2023年 10月 3日

小松 伸介 様

担当者印

税率 10%	税抜金額	¥8,845-
	消費税等	¥885-
税率 8%	税抜金額	
	消費税等	
入浴税	非課税額	¥150-

金 ¥9,880 - 円也

(内 クレジットカード・ID・PayPay 円)
 その他 () 円)

但し 宿泊料 入館料 飲食代 その他 ()

上記正に領収いたしました

(K&H) 株式会社 クア・アンド・ホテル

登録番号 T9-0900-0100-0552

<input type="checkbox"/> クア・アンド・ホテル 本社	〒400-0031 山梨県甲府市丸の内2丁目21-1	TEL 055-222-5111(代)
<input type="checkbox"/> クア・アンド・ホテル石和 石和健康ランド	〒406-0021 山梨県笛吹市石和町松本868	TEL 055-263-7111(代)
<input type="checkbox"/> クア・アンド・ホテル信州 信州健康ランド	〒399-0701 長野県塩尻市広丘吉田366-1	TEL 0263-57-8111(代)
<input type="checkbox"/> クア・アンド・ホテル駿河 駿河健康ランド	〒424-0203 静岡県静岡市清水区興津東町1234	TEL 054-369-6111(代)
<input type="checkbox"/> 甲府プリンスホテル 朝日館	〒400-0025 山梨県甲府市朝日2丁目5-13	TEL 055-253-0111(代)

収入印紙

領収印

政務活動費領収書・支払証書綴

領収書番号3 視察交通費 5,378円



※内品書 (領収書)

株)キタセキ
間インター(A)
玉県入間市大字小谷田865-1
L:04-2965-5205 SS-114175
録番号:T1370801000359

023年10月04日 18:20 伝票No.2971
通番2711

1000
ギユラー P04 ¥1000
数量 6.17(L)
単価 @162

計 ¥1,000
税分消費税 ¥91
(10%税込対象額 ¥1000)
(10%消費税 ¥91)
認No.0000711935 処理通番 11935
払方法 通常
未番号:7740577711417 IC
IC:017F カトシックス番号:00
ル:VISACREDIT
ID:A0000000031010
*****楽天ポイントカード*****

楽天「イカト」番号 XXXXXXXXXXXX5421
ポイント対象金額: ¥1,000
獲得予定ポイント: 5P
利用可能ポイント: 30000P

取引コード: 114175-2023-1004-1820-4002

次回ポイントが反映するまで、3~4日
遅く場合がございます。

2026-2026 02 2023/10/04

ノシートを折りたたんで保管の際は
印字面が内側になる様にお願ひします

視察ガソリン代 ¥8,196-



納品書(領収書)
2023年10月04日 19:29

売上

現金固定
車両番号 実車番
0110-00
レギュラー P-06
44.15L *163円 ¥7,196

合計 ¥7,196
(消費税10%対象 ¥7,196)
内消費税等 ¥654
お預り ¥10,000
お釣り ¥2,804
現金で決済した場合は領収書にかえさせていただきます。

株式会社井口鉱油 254三芳店
埼玉県 入間郡 三芳町
大字竹間沢245-1
TEL:049-259-6027 SS-201355
登録番号:T5011301000575
レシートNo 3558-02 データNo6785-6787
001 2023/10/05

お釣引換券

2023年10月04日 19:29

預り金額 10,000円
釣銭金額 2,804円

受付No 3558



本日限り有効

ショッピング 視察高速代 ¥11,880-

ご利用期間: 2023.10.11~2023.11.10

すべて

ETC中日本 (富沢本線→新静岡) 970
2023.10.03 1回払い

ETC中日本 (入間→富士川本線) 3,880
2023.10.03 1回払い

ETC東日本 (吉田→入間) 5,660
2023.10.04 1回払い

ETC中日本 (清水いはら→島田金谷) 1,370
2023.10.04 1回払い

高速代+ガソリン代

¥20,076-

¥2,510 細谷

¥2,509 細田

¥2,509 杯

¥2,509 池上

¥2,509 長野

¥2,510 小沢

¥2,510 内藤

¥2,510 桃園

様式第3号 (細則第3条第1項第2号関係)

政務活動費領収書・支払証書綴

領収書番号4 タブレット購入費 43,800円

領収証

お買上日	2024/02/10
担当者No	AUE82109
レジNo	P0001
取引No	21

小松 伸介 様

¥48,800-

(内、消費税等 ¥4,436-)

10%対象額 ¥48,800- (内、消費税等 ¥4,436-)

8%対象額 ¥0- (内、消費税等 ¥0-)

お品物 (ASUS Chromebook CM3001DM2) 代として
上記正に領収いたしました。

auショップ鶴巻



電話番号 049-259-7911 登録番号 T1030001045057

様式第3号（細則第3条第1項第2号関係）

政務活動費領収書・支払証書綴

領収書番号 5 タブレットカバー購入費 2,365円

Rakuten

初回領収日: 2024年02月23日
発行日: 2024年04月23日

領収書

小松 伸介 様

2,365円領収しました

但し: 液晶保護フィルムとカバーケース卸との取引として

利用情報

注文番号: 313270-20240220-0896642306

お支払い方法: クレジットカード

注文日: 2024年02月20日

発送日: 2024年02月23日

領収者情報

領収者: 株式会社メディアフューチャー

登録番号: T6010101008893

店舗名: 液晶保護フィルムとカバーケース卸

店舗住所: 〒1930844
東京都八王子市高尾町2423-1-105

電話番号: 0426616559

注文合計

商品小計	2,365円
総合計	2,365円
支払い金額	2,365円

支払い内訳	
クレジットカード	2,365円
課税内訳	
10%対象	2,365円
うち10%対象消費税	215円

※表示金額は全て税込です
※支払い金額は総合計からポイントを除いた金額です

注文情報

配送情報

配送方法: 追跡可能メール便

お届け先住所: 〒354-0041
埼玉県入間郡三芳町藤久保365-42

商品明細

明細種別	商品番号	商品名	数量	単価(税込)	税率	小計(税込)
初回注文	f9h-9b-t10-k0001594037	\20日はポイント10倍 / ASUS Chromebook CM30 Detachable(CM3001) [10.5インチ] ケース カバー 360度回転 スタンドレザ - ケース 黒と強化ガラス同等 高硬度9H 液晶保護フィルム セット メール便送	1	2,365円	10%	2,365円

※表示金額は全て税込です

別紙

令和6年4月23日

三芳町議会議長 内藤 美佐子様

三芳町議会議員 小松 伸介



政務活動費分割支払計画書

政務活動費の分割支払計画について下記のとおり提出します。

購入品名	ASUS Chromebook CM3001DM2			
購入日	令和6年2月10日			
購入金額	48,800円			
支払い額	令和5年度	令和6年度	年度	年度
	43,800円	5,000円	0円	0円

- (注) 1 購入品名については製品名・品番等のみでは無く、用途が分かるように記入すること。
2 購入品の領収書等の写しを添付すること。

様式第5号(第6条関係)

令和6年4月23日

三芳町議会議長 内藤 美佐子 様

三芳町議会議員
氏 名 小松 伸介



政務活動報告書

三芳町議会政務活動費交付条例第6条の規定により、下記により令和5年度政務活動報告書を提出します。

記

1 調査事項	① 「世界農業遺産認定後の取組み」について ② 「道の駅」について
2 調査場所	① 静岡県世界農業遺産認定地域 茶草場農法と水わさび伝統栽培 ② 道の駅「富士川楽座」の取組み
3 調査日	令和5年10月3日(火)～令和5年10月4日(水)
4 参加者	三芳みらい会派(細谷、細田、林、池上、長野) 公明党会派(内藤、桃園、小松)
5 調査結果(概要) (資料のあるときは添付)	① 世界農業遺産認定を契機にブランド化の促進。実践認定制度の創設等を行う。観光等の事業に参加者が増加している。 ② 地域に根差した道の駅。第3セクター方式による運営を行う。富士市農産物の販売や各種イベント等を開催。 (添付資料参照)

会派公明党・会派三芳みらい 行政視察行程

令和5年10月3日(火)～4日(水)

10月3日(火)

三芳町 ⇒ 昼食(未定)
8:30 発 12:00～13:00

⇒ 静岡県庁(視察内容:世界農業遺産 静岡水わさび伝統栽培)
13:30～16:30

⇒ 宿泊地

10月4日(水)

宿泊地 ⇒ 静岡市内(視察内容:世界農業遺産 静岡の茶草場農法)
8:15 発 9:25～12:00

⇒ 昼食 13:30～14:30 ⇒ 視察:道の駅富士川楽座 14:30～15:30 ⇒ 三芳町

■昼食場所 1日目 未定
2日目 道の駅富士川楽座

■宿泊場所 クア・アンド・ホテル 駿河健康ランド
〒424-0203 静岡県静岡市清水区興津東町 1234
TEL. 054-369-6111(代)

別紙 調査に伴う交通費明細（高速料金・ガソリン代）

交通費高速料金

1号車

ETC 中日本（富沢本線→新静岡）	970 円
ETC 中日本（入間→富士川本線）	3,880 円
ETC 中日本（清水いはら→島田金谷）	1,370 円
ETC 中日本（吉田→入間）	5,660 円

2号車

ETC 中日本（富沢本線→新静岡）	970 円
ETC 中日本（入間→富士川本線）	3,740 円（特別割引）
ETC 中日本（清水いはら→島田金谷）	1,370 円
ETC 中日本（吉田→新御殿場）	2,960 円
ETC 中日本（須走→河口湖本線）	1,080 円
ETC 中日本（河口湖本線→入間）	2,410 円（特別割引）

交通費ガソリン代 1号車 8,196 円

2号車 10,413 円



計 43,019 円

世界農業遺産「静岡の茶草場農法」 推進協議会の事業内容について

about
Council for
the Promotion
of "Chagusaba
in Shizuoka" as a GIAHS

茶草場農法実践者 認定制度

世界農業遺産「静岡の茶草場農法」推進協議会は、茶草場農法によるお茶のブランド化、茶草場農法の継承、地域の活性化を目的に、茶草場農法の実践者を認定しています。経営茶園の面積に対して管理する茶草場の面積の割合を算出し、各実践者を茶の新芽で

認定区分	認定表示
5~25%未満	
25~50%未満	
50%以上	

表現した3つの区分で認定します。販売される実践者の茶関連商品には認定シール（生物多様性保全貢献度シール）をつけています。

また、非正規品の出現を防ぐため、販売業者の登録制をとっています。

認定シールに表示されているQRコードを読み取ると、推進協議会のホームページにアクセスできます。ホームページでは、実践者の情報や主な取組などがご覧になれます。

認定シール

この製品の原料茶は、
世界農業遺産
静岡の茶草場農法
の実践者により生産された
ものです。
生物多様性保全貢献度



この表示は生物多様性保全
貢献度を茶葉の袋で示した
ものです。詳細はQRコードで
Webサイトをご覧ください。

世界農業遺産
「静岡の茶草場農法」
推進協議会

この製品の原料茶は、
世界農業遺産
静岡の茶草場農法
の実践者により生産され
たものです。
生物多様性保全貢献度



この表示は生物多様性保全
貢献度を茶葉の袋で示した
ものです。詳細はQRコードで
Webサイトをご覧ください。

世界農業遺産
「静岡の茶草場農法」
推進協議会

※生物多様性保全貢献度シールは、お茶製品自体の品質を証明するものではありません。

応援ロゴマーク

世界農業遺産「静岡の茶草場農法」推進協議会は、平成29年5月にこの農法を象徴するロゴマークを発表しました。

ロゴマークは、世界農業遺産「静岡の茶草場農法」を応援するシンボルとして、製作物、商品、媒体等への幅広い適切な利用を促すことにより、その認知度を高めるとともに、世界農業遺産に認定された「静岡の茶草場農法」の未来への継続・継承を目的としています。

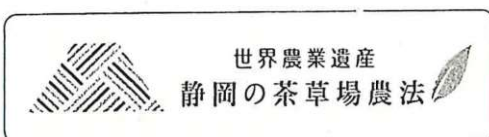

※このロゴマークは、富士山の形で「ふじのくに静岡」と「茶草の積み上げられた草の束」を表現し、広く環境の保全と両立していることを意味しています。※ロゴマークの使用については、世界農業遺産「静岡の茶草場農法」推進協議会への申請が必要となります。



国内外から応募のあった304作品の中から決定したロゴマークを発表しました。

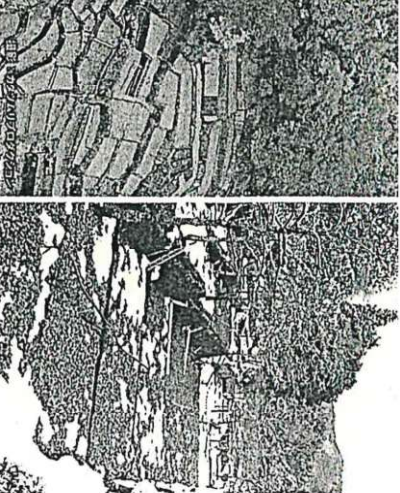
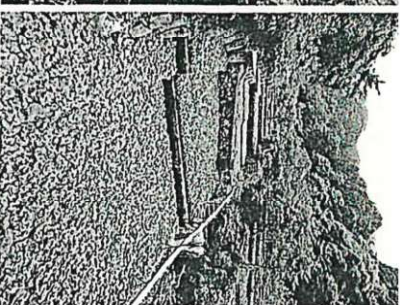
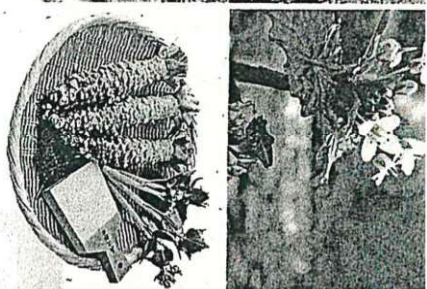
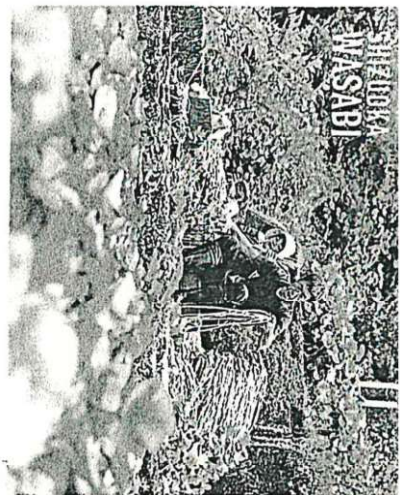

和食に欠かせない食材

わさびは日本の固有種で、19世紀初頭、掘り堀に利用されるようになり人気となりました。以降、和食にはなくてはならない香辛料となり和食文化の発展に貢献しています。最近では肉料理にも用途が広がるなど、世界が注目する食材となっています。



発祥の地が伝える 人とわさびの歴史

わさび栽培発祥の地と 畳石式わさび田

わさび栽培は、今から400年以上前に現在の静岡市葵区有東木で始まり、栽培発祥の地とされています。1607年駿府城で晩年を送っていた江戸幕府の初代将軍徳川家康は、献上されたわさびを気に入り、有東木から門外不出の御法変品としたという言い伝えも残されています。

1892年(明治25年)頃、現在の伊豆市で開発された「畳石式わさび田」は、下層の大きな岩から上層へ徐々に石を小さくし、わさび田表面と内部に水を通す

日本一のわさび産地

静岡県のわさび栽培は、安倍川流域や伊豆半島など、豊富な湧水に恵まれた地域に広がり、各地で独自の発展を遂げました。現在では、生産量、栽培面積、産出額ともに日本で、特に産出額は全国シェアの7割を占めるなど、高い地位と品質を誇ります。わさびは山間地において高い収益を誇る基幹作物であり、農家や企業による加工品作りも盛んで、農家の所得向上や地域振興に大きく寄与しています。

優れたランドスケープ

常緑のわさび田は山間地の森林に溶け込み、四季を通じて優れた景観を生み出し、今後は新たな観光資源としても注目されています。



畳石式わさび田のしくみ

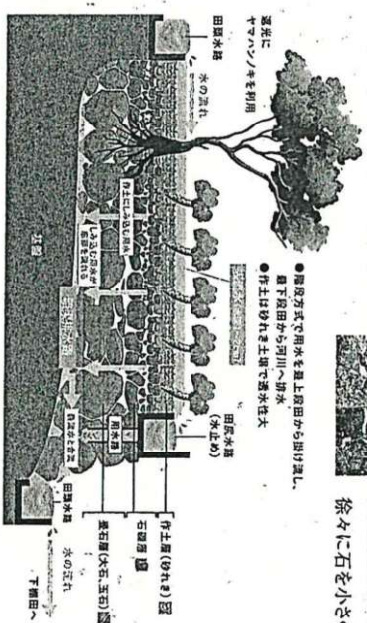

生物多様性を育む農法

わさび栽培は、肥料や農薬を極力使用しないため、環境負荷が少ない持続可能な農法です。急峻な地形の山間地において、水の流れを緩やかにするわさび田は、多くの水生生物が繁殖する場を提供し、周辺の森に多くの鳥類などが生息する環境は、環境教育の場としても重要です。



全国一位 根菜類

水産品

野菜類

畜産品

農産品



企業
理念

道の交わりが人の交流を生み出す

富士川まちづくり株式会社は、富士市より「道の駅 富士川楽座」の指定管理者として認可を受け、道の駅の管理運営をしています。さらに2019年からは、「道の駅 富士」の管理運営にも従事しています。
従来の道の駅がもつ「休憩機能」という概念を超え、賑わいを創出することで地域の活性化に取り組んでいます。

Communication

1 人と地域の交流

- 「富士ブランド」や、地元の食材に特化した商品の仕入れ、販売
- 地元の農家や企業と連携した商品やメニューの企画提供
- 子ども会や児童クラブを対象とした団体受入れプランを展開
- レンタルスペースを使用した市民によるイベントの開催
- 地域の雇用拡大 など

Information

2 情報発信

- 富士市周辺の観光案内や旅行の提案
- リピーター対策として、常に新しい催しを企画し発信
- 科学施設（体験館・プラネタリウム）の運営と、出前講師等のアウトリーチ活動
- 全国にある道の駅との交流に伴う、相互でのイベント出店、および交流品の販売
- 富士川ハイウェイオアシスとの連携によるイベントの開催
- 2つの道の駅の周遊と観光振興 など

運営施設



道の駅 富士川楽座 (No. 22011)	施設名称	道の駅 富士 (No. 22001)
2000年3月27日 (登録日)	開設	1992年10月29日 (登録日) ※2019年12月リニューアル
静岡県富士市岩淵 1488-1	所在地	静岡県富士市五貫島 669-1
0545-81-5555 (代)	TEL	0545-63-2001 (代)
https://www.fujikawarakuza.co.jp/	URL	http://www.michinoeki-fuji.jp
約 15,468ha	敷地面積	上り線 5,968 m ² 下り線 4,673 m ²
2925.5 m ²	建築面積	上り線 350 m ² 下り線 38 m ²
第1駐車場 普通 10台 / 大型 4台 / 身障者 2台 第2駐車場 普通 37台 / 大型 5台 / 身障者 2台 立体駐車場 普通 210台	駐車場	上り線 普通 45台 / 大型 8台 / 身障者 1台 下り線 普通 19台 / 大型 15台 / 身障者 1台 一般道側 普通 18台
3,274,038 千円	総事業費	500,000 千円

富士川まちづくり株式会社沿革

1998年 9月	資本金6,000万円で、第3セクター方式による株式会社を設立	
2000年 3月	道の駅 富士川楽座グランドオープン	
2004年 1月	来館者1,000万人達成 4階に「cafe 富士山のめぐみ」オープン	
2005年 3月	3階（屋外）に「ふれあい産品市場」オープン	
2008年 3月	4階に「富士山のめぐみ本舗」オープン	富士市、富士川町合併（11月）
2009年 2月	「富士市観光案内所」オープン	
2010年 7月	4階わいわい劇場にプラネタリウム投影機「MEGASTAR-II B」を導入	富士川スマートインター開通（3月）
2011年 3月	静岡県知事登録旅行業第2-585号取得	
6月	1階に「富士川楽座旅行センター」オープン プラネタリウム投影機「MEGASTAR-II B」がギネス認定記録を樹立	
2012年 4月	立体駐車場完成	新東名高速道路開通（4月）
2014年 8月	来館者5,000万人達成	富士山が世界文化遺産に登録（2013年6月）
2015年 7月	「ふれあい産品市場」が「ふじのくに楽座市場」にリニューアル	
2017年 8月	2階に「戸塚洋ニニュートリノ館」オープン	富士川SAに大観覧車「Fuji Sky View」完成（2月）
2018年 7月	4階展望ラウンジリニューアル 来館者6,000万人達成	
12月	プラネタリウム投影機が「MEGASTAR-II A」にバージョンアップ	
2019年 2月	3階屋外広場に富士山モニュメント「にこふじ」完成	
3月	3階物販フロア「富士山麓のお土産処 サンロク」リニューアルオープン	
12月	国道1号沿い「道の駅 富士」リニューアルオープン	
2020年 3月	富士川楽座20周年 来館者7,000万人達成	

