



表紙：消防操法大会優勝の三芳町消防団第4分団

## Contents -もくじ-

- 02 第21回みよしまつり開催概要
- 03 災害時要援護者避難支援制度・防災訓練
- 04 ひとり親家庭のみなさんへ
- 06 出前町長室・市民活動支援センター開始
- 07 衛生組合議会・図書館リクエストサービス

- 08 教育だより
- 13 エコライフDAY アンケート
- 16 保健・子育て支援センター
- 19 お知らせ
- 24 みんなの広場

【土曜開庁】(本庁・出張所)  
8月6日、午前8時30分～12時

今月の表紙「消防操法大会」…7月3日(日)、富士見市消防訓練場で消防操法大会が開かれ、普通ポンプ車の部で三芳町の消防団が1位(第4分団)と3位(第3分団)を受賞しました。

## ともに"まちづくり"を!

6月12日(日)・19日(日)、町内5か所の会場でまちづくり懇話会が開催されました。町の皆さんの生の声が直接伺える機会として、今後の課題が浮かび上がってくるなど、一定の成果を得ることができました。ご来場いただいた皆さん、ありがとうございました。



## 日々の努力を華麗に披露

6月5日(日)に中公フェスタ、7月3日(日)に藤久保公民館教室高齢大学祭が開催され、参加者の皆さんが日々の成果を発表しました。ダンスや歌などのステージ発表、絵や手芸、書など、様々な展示物で来場者を楽しませました。中公フェスタでは、公民館の前に三芳野菜の販売所と模擬店が出現。多くの人で賑わいました。



↑ 高齢大学祭の様子



← 中公フェスタ・野菜販売所の様子

## 新たな"道"が完成しました

7月7日(木)に整備を進めてきました都市計画道路竹間沢・大井・勝瀬通り線が開通しました。今回の開通により藤久保第3区方面から藤久保小学校方面への利便性が向上しました。



## 暮らしの便利帳

暮らしに役立つ情報を一冊にまとめた「暮らしの便利帳」(12月末発行予定)を、株式会社サイネックスとの官民協働事業として発行することになりました。これは、発行経費を広告収入で賄い経費削減を図るとともに、民間の視点を取り入れ、より便利なものをめざすものです。これに伴い、7月6日(水)、協定書調印式が行われました。



広報みよし 第894号 8月1日発行 発行人/三芳町長 編集/政策秘書室 ☎049-258-0019  
〒354-8555 埼玉県入間郡三芳町藤久保1100番地1 <http://www.town.saitama-miyoshi.lg.jp>  
【配布についてのお問い合わせ】シルバー人材センター ☎049-258-7171  
【声の広報みよし】朗読ボランティア「けやき」の皆さんが広報を朗読したものをHPで聞くことができます。  
●人口と世帯(平成23年6月末) ●人口/38,673人 ●男/19,427人 ●女/19,246人 ●世帯数/15,529世帯

花火1600発!

第21回

# みよしまつり

とき 9月3日(土) 午後3時～8時  
 (雨天の場合は4日に順延)  
 町立運動公園

花火の打ち上げは会場南側のみとなります。節電のため、終了時間は8時となります。会場周辺道路は、交通規制が実施されます。会場までは徒歩が自転車をご利用ください。みなさまのご協力をよろしくお願いいたします。

### ご注意ください～土曜開庁～

9月3日の土曜開庁はまつり開催のため、庁舎北側玄関のみ利用可能となります。ライフバスをご利用の方は、役場を経由しないのでお気をつけください。また、お車をご利用の方は、まつり準備につき、ご迷惑をおかけしますが、ご了承ください。問い合わせ 住民課(☎142～146)

問い合わせ・申込み  
 (ボランティア、指定観覧席)  
 〒354-8555 三芳町藤久保1100-1  
 三芳町役場 地域振興課内  
 みよしまつり実行委員会  
 指定観覧席係又はボランティア係  
 ☎258-0019 (☎267、268)  
 FAX274-1053  
 ✉chiiki@town.saitama-miyoshi.lg.jp

今年のみよしまつりは、東日本大震災復興支援をテーマに掲げ、内容を一部変更して開催します。プログラム等の詳細は、8月中旬に全戸配布予定のチラシをご覧ください。

### ★指定観覧席申込受付

場所 町立運動公園グラウンド西側、バックネット裏(西側)  
 区画 2m×2.5mが中心 費用 無料  
 対象 町内在住・在勤の18歳以上の人  
 申込み方法

『①氏名②性別③年齢④住所(在勤者は事業所の住所・名称)⑤電話番号』を明記の上、8月13日(土)(消印有効)までに必ず往復ハガキで申し込みください。抽選により、当選者には8月31日までに当選券をお送りします。  
 ※区画指定不可。区画内禁煙。

迷惑行為があった場合は使用を禁止する場合があります。詳しくは、町ホームページをご覧ください。

### ★ボランティア募集!!

第21回みよしまつりの運営にご協力いただけるボランティアを募集します。(どちらか1日のみの参加も可能)  
 日時 ・まつり当日:午後3時～9時  
 ・まつり翌日:午前8時30分～11時30分

内容 会場内整理、清掃等  
 募集対象 町内在住・在勤の18歳以上の人、20名程度(当日・翌日とも)  
 申込み 氏名・性別・年齢・住所・電話番号を記入の上、はがき・FAX・メールで8月24日(水)までに申し込みください。申し込み後、集合場所・時間等をお知らせします。その他 謝礼・交通費の支給はありません。傷害保険には実行委員会加入し、飲み物等は用意します。動きやすい服装で参加してください。徒歩、自転車でのご参加ください。

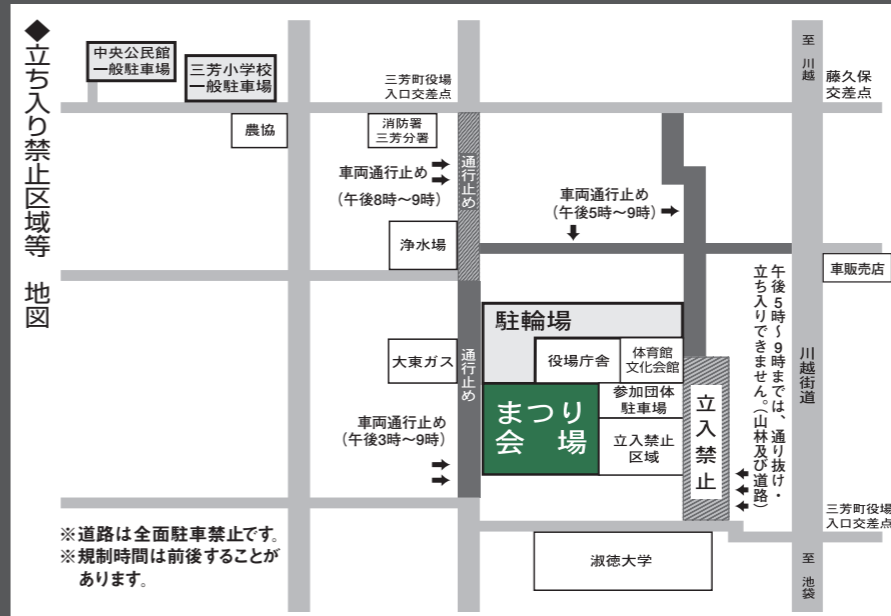

## 災害時要援護者避難支援制度

円地域振興課防災係 (☎265・266)

災害が発生したときや災害のおそれがあるとき、あなたの家族や近所に住む人は、自力で避難することができませんか。  
 町では、家族などの援助が困難だったり、自力で避難することができなかったりする人の避難を、地域の人たちで支援する仕組みとして「三芳町災害時要援護者避難支援プラン(全体計画)」を作成しました。この制度は、避難支援を希望された人の名簿を作り、支援機関となる地域の人たちが情報を共有して、いざというときに備

えるものです。  
 民生委員・児童委員が行っている「見守り台帳」は、今年からこのプランに統一化されます。既に「見守り台帳」に登録済みの人は、当プランへの更新を行うため、担当の民生委員・児童委員が後日伺います。登録された個人情報、避難を支援する人・機関に必要な小限の範囲で提供されます。詳しくは町ホームページ、または公共施設に置いてあるチラシをご覧ください。

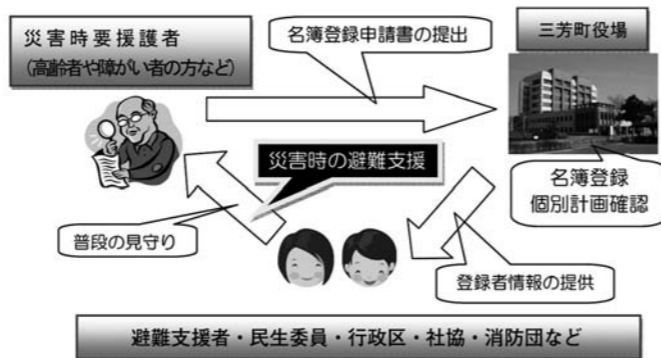

## 震災に備えて... 助け合おう!



なりた こうぞう  
成田 耕造さん (66)

定年退職後、協働のまちづくり都市安全グループや藤久保第3区内の自治会長等、様々な場面で活躍している。地震の日は、一人暮らしのお年寄りに声をかけて回った。

### 普段からの付き合いを大切に

最近では、一人であることの方が楽だという人も多いですが、やはり年をとればとるほど一人は寂しい。地震の日、一人暮らしのお年寄りの家を回ったのですが、その恐怖を誰かに伝えることができずにいるのは思った以上に辛いことなのだと感じました。

阪神淡路大震災でも、近所の人などが救助する「共助」率が高かったと言います。普段からの「挨拶+αの声かけ」や、損得だけじゃない「情けの心」が信頼関係につながってくる。人の心を開くには時間がかかります。10年以上の長い目で見ないといけないでしょうが、震災のときはもちろん、火災などでも助け合える基盤になってくるものだと思います。

## 参加・体験しよう!

今年も、近隣2市・入間東部地区消防組合・東入間警察署・各消防団と共に「防災訓練」を実施します。ぜひご家族でお出かけください。  
 円地域振興課防災係 (☎265・266)

### こんな体験ができます!

起震車体験訓練、避難所設置訓練、煙中訓練、災害伝言ダイヤル体験、AED・心肺蘇生訓練、応急手当訓練、簡易担架作り体験、負傷者救出訓練、避難所生活での注意事項等体験や、消防車両や各種防災用品の展示を行います。

### 【担当者の声】

地域振興課防災係  
 3月11日に起きた東日本大震災。この大災害を経て、地域コミュニティでの「防災訓練(自助・共助)」がより大切であると感じています。とはいえ、公助(町や消防などが行う援助)としての危機管理体制も欠かすことはできません。ぜひ、この機会に防災訓練に参加していただき、今後地域で行われる防災訓練やご家庭での対策に役立てて欲しいと思っています。

### 2市1町合同 防災訓練

日時 8月28日(日) 午前9時30分～正午

場所 富士見市民総合体育館 文化の杜公園(富士見市役所隣)

小雨決行(荒天中止)。雨天時、屋外訓練のみ中止。

# ひとり親家庭のみなさんへ

ひとり親家庭に対し、「児童扶養手当」など多くの支援制度等があります。ぜひご活用ください。  
※「02」「03」はどなたでも利用できます。

〈ひとり親家庭の現状〉  
ひとり親家庭では、一人の親が家計を支えながら、子育てや家事もこなさなければならぬため、二人親家庭に比べて、さまざまな点で困難が生じます。母親が一人で子どもを育てている母子家庭は約120万世帯、父親が一人で子どもを育てている父子家庭は約20万世帯と推計されています※「平成18年度全国母子世帯等調査」より

## 受給者の優遇制度

児童扶養手当受給者には、二ユー福祉定期貯金・新マル優制度・JR通勤定期乗車券の割引制度があります。ぜひご活用ください。

## 01 児童扶養手当

18歳到達後、最初の年度末までの児童（一定の障がいがある場合は20歳未満）を扶養している、ひとり親家庭に支給される手当です。（※平成22年8月からは父子家庭も対象）

【対象】 次のいずれかに該当する児童を育てている父又は母、もしくは養育者

- ・ 父母が婚姻を解消した児童
- ・ 父又は母が死亡した児童
- ・ 父又は母に一定の障害がある児童
- ・ 父又は母の生死が明らかでない児童
- ・ 父又は母に1年以上遺棄されている児童
- ・ 父又は母が法令により1年以上拘禁されている児童
- ・ 母が婚姻によらないで懐胎した児童

申請者や児童が日本国内に住所を有しないとき  
申請者が公的年金を受けることができるとき  
児童が父又は母の死亡について支給される公的年金を受けることができるとき  
児童が父又は母に支給される公的年金の額の加算の対象となっているとき（ただし、児童扶養手当が障害基礎年金の子の加算額を上回る場合を除く）  
児童が児童福祉施設等（母子生活支援施設等を除く）に入所しているとき

### 【対象とならない場合】

【手当額】 年に3回(4・8・12月)に4ヶ月分ずつ支給されます。

児童数	月額(全部支給)	月額(一部支給)
1人	41,550円	9,810～41,540円
2人	46,550円	14,810～46,540円
3人以上	1人につき3,000円加算	

■所得制限があります。(養育費の8割も所得に加算されます)

## 現況届の提出を忘れずに！

**児童扶養手当**を受給している人は、前年の所得等の把握と8月1日現在で受給資格を確認するため現況届を提出してください。詳細は該当者に郵送通知します。  
※提出しないまま2年が経過すると時効により受給資格がなくなりますので、必ず提出してください。

【提出期限】  
8月1日(月)から8月31日(水) (土・日除) 午前8時30分から午後5時15分まで  
※8月6日(土)は午前8時30分から正午まで受付

■児童扶養手当についての  
お問い合わせは左記まで  
☎こども支援課児童福祉係(☎165)

## 02 こども家庭なんでも相談

18歳未満の子どもを取り巻く家庭の問題や子育ての悩みを、専門の相談員「家庭児童相談員」が受け、一緒に解決の方法を考えていきます。子ども本人、家族、地域の人も、どなたからの相談も応じます。

相談例
しつけや性格・行動が心配
幼稚園・学校に行きたがらない
言葉や発音が心配
非行について(夜遊び、万引きなど)
家庭で子どもを育てられない
保護者から不当に扱われている

■個人のプライバシーは厳守します  
■必要に応じて専門の機関と連携し、解決方法を考えます

## 「一人で悩まずにまず相談」

直通ダイヤルによる電話相談、面接による相談、家庭訪問による相談も行っています。相談は無料です。一人で悩まずに、一度相談しませんか？

【受付時間】 平日午前9時～午後5時  
☎こども支援課(直通) 258(0055)

## 03 ファミリーサポートセンター

子育ての援助を受けた人と、援助をする人の架け橋となる組織が「ファミリー・サポート・センター」です。保育所・学校等の送迎、お稽古事の送迎、保護者の病気やリフレッシュのための預かりなどの援助をしています。これらのサポートを受ける場合、サポートをする場合には会員登録が必要です。

## 利用料半額助成が8月分からスタート

町では、ひとり親家庭の負担軽減と支援のために、8月からファミリーサポートセンター(以下ファミサポ)利用料の助成を行います。

☆助成の申請前に、ファミサポの登録が必要です。

【対象者】 ひとり親家庭の父又は母及び養育者  
【所得制限】 なし  
【申請の流れ】  
①ファミサポ登録 ↓ ②助成対象者の登録 ↓ ③助成金の申請 ↓ ④決定振込

【助成額の上限】  
1カ月当たり1万5千円  
☎こども支援課児童福祉係(☎165)

## 06 ひとり親家庭児童就学祝品支給制度

ひとり親家庭の児童が小学校、中学校に入学時に就学祝品を贈呈

町では、ひとり親家庭の児童が小学校、中学校に入学時、就学祝品(図書券)を差し上げています。

【対象】 以下すべてに該当する人  
・ 母子家庭の母、父子家庭の父、又は父母のいない児童を養育している  
・ 養育している児童が、小学校、中学校に入学予定  
・ 市町村民税非課税世帯  
・ 生活保護受給をしていない

【申請方法】 「三芳町ひとり親家庭児童就学祝品支給申請書」を必要事項を記入のうえ、入学する年の1月末日までに提出  
☎こども支援課児童福祉係(☎165)

## 08 高等技能訓練促進費

資格取得のため2年以上養成機関等で修業する場合に支給します

【支給額】 課税世帯…月額70,500円/非課税世帯…141,000円・平成23年度の入学者まで…修業全期間・平成24年度4月以降入学者…修業後半二分の一の期間

【対象資格】 看護師(准看護師)・介護福祉士・保育士・理学療法士・作業療法士等

【支給条件】 以下①～③の全てを満たす人  
①町内在住で、児童扶養手当を受給、または同等の所得水準の人  
②養成機関で2年以上のカリキュラムを修業し、資格取得が見込まれる人  
③仕事または育児と、修業の両立が困難な人  
※講座等の申し込みを行う前に相談ください。  
☎西部母子福祉センター(西部福祉事務所内) ☎283-7991

## 11 母子自立支援プログラム策定事業

ひとりひとりにあった支援計画を作り、きめ細やかにサポートします

個々の状況に応じた自立・就業支援のためのプログラムを策定し、福祉事務所やハローワーク等と連携を図り自立・就業に結びつけるための様々な支援を実施します。

【対象】 児童扶養手当を受給し、どのようなスキルを身に付けたいか、ハローワークをどのように利用したらよいかなどお悩みの人(修業中の人も含む) ※父子家庭も対象  
☎西部母子福祉センター(西部福祉事務所内) ☎283-7991

## 05 ひとり親家庭児童就学支度金支給制度

「ひとり親家庭で非課税世帯の人へ」入学準備に必要な費用の一部助成

中学校に入学予定の児童を養育している市町村民税非課税世帯のひとり親家庭等に対し、お子さんの入学準備に必要な支度金(1万円)を県より支給します。

【申請方法】 「ひとり親家庭児童就学支度金支給申請書」(様式はこども支援課にあります)に必要事項を記入のうえ、申請書・振込先金融機関の口座を証明できるもの(通帳等)を持参してください。

【提出期限】 中学に入学する前年の12月28日までにこども支援課に提出してください。  
☎町:こども支援課児童福祉係(☎165)  
☎県:こども安全課 048-830-3337



「ひとりじゃない」  
あなたをサポートする制度がたくさんあります

ひとり親家庭では、経済的な不安、仕事に関する不安、肉体的、精神的な負担があります。ひとり親家庭の人たちの負担軽減のための制度があります。ぜひご覧ください。

## 10 マザーズサロン・マザーズコーナー

子育てをしながら就職を目指すみなさんの就職支援をします

ハローワークでは、子育てをしながら就職を目指す人をサポートしています。

子育てをしながら就職を希望している人に対して、キッズコーナーの設置など子ども連れで来所しやすい環境を整備。予約による担当者制の職業相談、地方公共団体等との連携による保育所等の情報提供、仕事と子育ての両立がしやすい求人情報の提供など、総合的かつ一貫した就職支援を行っています。ぜひお近くのハローワークへお越しください。  
☎所沢ハローワーク ☎04-2992-8609・所沢マザーズコーナー ☎04-2993-5334

## 04 ひとり親家庭等医療費支給制度

ひとり親家庭等の福祉の増進を図り、経済面をサポートします

ひとり親家庭等の皆さんが、医療機関を利用し、保険診療で自己負担した額の一部が助成の対象となります。

【対象】 町内在住で、健康保険に加入しているひとり親家庭等の内、次のいずれかに該当する人  
・ 18歳になる年の年度末(3月31日)までの児童及びその父又は母もしくは養育者  
・ 父又は母に一定の障害がある家庭の18歳になる年の年度末(3月31日)までの児童及びその父、又は母  
※児童に一定の障害がある場合、20歳未満まで  
☆いずれの場合も所得制限があります。  
☎こども支援課児童福祉係(☎165)

## 07 母子寡婦福祉資金貸付制度

母子家庭のお母さん及び寡婦へ必要な資金の貸付をします

母子家庭のお母さん及び寡婦の経済自立や扶養しているお子さんの福祉増進のために必要な資金を貸し付ける制度です。

【対象】 以下のいずれかに該当する人  
母子家庭のお母さんで20歳未満の子を養育している人/父母のいない20歳未満の子/寡婦(現在子を扶養していない場合、所得制限有)  
【貸付内容】 事業開始、事業継続、修学、技能習得、修業、就職支度、医療介護、生活、住宅、転宅、就学支度、結婚(子)  
【申請から貸付までの流れ】  
①申請→②面接→③審査→④貸付適否決定  
☆申請書はこども支援課にあります。  
☎こども支援課児童福祉係(☎165)  
☎西部福祉事務所 ☎283-6800

## 09 教育訓練給付金

指定教育講座受講の経費20%支給(4千円以下でないこと。10万円が上限)

【指定教育講座】  
・ 雇用保険制度の教育訓練給付の指定教育講座  
・ 別に定める就学に結び付く可能性の高い講座  
【支給条件】 以下①～③の全てを満たす人  
①町内在住で、児童扶養手当を受給しているか、同等の所得水準の人  
②雇用保険法による教育訓練の受給資格がない人  
③教育訓練を受けることが適職につくために必要な人  
☎西部母子福祉センター(西部福祉事務所内) ☎283-7991

～入間東部地区衛生組合議会～  
議会議員が決定しました

Clean

平成23年6月23日に衛生組合議員が決まりました。(敬称略)

管理者あいさつ

私は管理者として、適正なし尿処理と共に入間東部広域斎場しののめの里がより安心・安全に利用できる施設として、誠心誠意努力してまいります。

皆様方の一層のご支援とご協力を賜りますようお願い申し上げます。



【管理者】 星野信吾

- 【管理者】 (富士見市長) 星野信吾
- 【副管理者】 (三芳町長) 林伊佐雄
- 【副管理者】 (ふじみ野市長) 高畑博
- 【監査委員】 大澤春男 [識見]

衛生組合議会議長就任あいさつ



【議長】 内藤美佐子

私は、衛生組合議会議長として、事業の円滑な推進と発展に向け努力する所存でありますので、皆様方のご支援、ご協力をお願い申し上げます。

衛生組合議会議員の紹介

- 【議長】 内藤美佐子
  - 【副議長】 堀口修一
  - 【監査委員】 野沢裕司 [議会選出]
  - ◎委員長 ○副委員長
  - 【富士見市選出議員】  
吉野欽三(建設)、金子勝(◎総務)、池内八十四郎(建設・◎議運)、深井平次(建設・議運)、大谷順子(総務)
  - 【ふじみ野市選出議員】  
有山茂(総務・◎議運)、新井光男(○総務)、堀口修一(総務)、野沢裕司(建設・議運)、民部佳代(○建設)
  - 【三芳町選出議員】  
菊地浩二(総務)、石田豊旗(建設・議運)、内藤美佐子(総務)、山口正史(総務)、杉本しげ(◎建設、議運)
- (平成23年6月23日現在)
- ☎入間東部地区衛生組合  
☎261-4891 ☎261-4892

～障害者手帳をお持ちの皆さんへ～  
図書館サービス予約制度

Book

図書館サービス予約制度の一部が変更されます。9月から一部利用者にメール・FAX予約サービスを始めます。なお、この制度を利用するには登録が必要です。

【対象】

- ・図書館貸出券を取得され、かつ障害者手帳をお持ちの人。
- ・本の用意の連絡が届いてから、1週間以内に本人または代理人が来館できる人。

【予約方法】

- ・メールまたはFAXでの受付。  
(電話での受付はできません)

【予約内容】

- ・図書館で所蔵する資料に限ります。  
(CD等視聴覚資料は予約できません)

【登録開始日時】 9月1日(木)から

(登録しないと利用ができません)

【問い合わせ】 中央図書館

☎258-6464

☎258-6488

東日本大震災への義援金  
ご協力ありがとうございます

Thank you

東日本大震災にあたり、引き続き多くの人に義援金のご協力をいただき、6月30日現在で16,314,943円が集まりました。(募金箱への義援金含む。)ここでは、掲載の許可をいただいた人についてご紹介いたします。(敬称略)



氏名	金額
(株)リコ・スタイル	20万円
(株)リコ・スタイル 社員一同	3万1406円
三芳町災害対策協力会	10万円
嘉津味屋三芳店	2万1211円
第17回中央公民館 フェスタ実行委員会	3万1133円
藤久保中央通り商店会	16万9985円
三芳町テニス協会	15万4250円

☎福祉課 (☎172・173) ☎274-1051

地域の皆さんご存じですか？

町では、町長が地域の皆さんの声を直接聞く「出前町長室」の実施や、サークルやボランティア団体等が活動する場所「市民活動支援センター」の提供を行っています。

～これまでの訪問先～

- ・株式会社T&K TOKA
- ・高知県梶原町
- ・朗読ボランティア「けやき」
- ・傾聴ボランティア「なごみ」
- ・藤久保第1区寿朗会
- ・消防団ラッパ隊
- ・株式会社石坂産業 など

「出前町長室」は町の現状や課題を把握するために、町長自ら現場に赴き、地域の皆さんの声を直接聞き、意見交換を行うための出前訪問です。小中学校、企業等の団体のほか、ある程度の人数が集まれば、どこにでも出かけていきます。

出前町長室



傾聴ボランティア「なごみ」懇談の様子

◆詳しくは町ホームページにて掲載中です。

町から全戸配布されている広報紙などを視覚障がい者に、声の広報として、録音テープやデジタル版で届けている「朗読ボランティアけやき」(福田小寿恵代表)の皆さんから、出前町長室のご依頼があり、出かけてきました。

実際の吹き込みなどの活動を見学し、地域福祉はこうした皆さんの使命感に支えられていることを強く実感しました。



「訪問先レポート」  
朗読ボランティア「けやき」

◆創立23年目、発足1989年(平成元年)。現在18人。視覚障がい者の方へ、朗読のボランティアを行っています。

地域の皆さんの声を広くお聞きし、政策形成に役立てていきます。申し込みは、左記へご連絡ください。

【問い合わせ】  
政策秘書室 (☎311・312)  
FAX (274) 1054

「市民活動支援センター」7月1日より利用開始



【利用の様子】

第1利用者  
朗読ボランティア「けやき」

今までは、図書館を中心に活動を行っていましたが、年間を通して施設の確保が大変でした。出前町長室にて町長より、市民活動支援センターについて伺いました。そこで早速、利用させていただいたところ、とても快適でした。今後も、ぜひ利用していきたいと思っております。

役場庁舎3階の2室をサークルやボランティア団体等が活動する市民活動支援センターとして、時間単位で貸し出しを行っています。(使用目的等によっては、貸し出し出来ない場合があります)

【貸出時間】  
役場開庁日の午前9時から午後4時まで。平日、全日単位で貸出。  
※2日以上連続して貸し出しは、できません。

【申込み】 申請書を財務課へ提出

【問い合わせ】  
財務課 (☎418・419)  
FAX (274) 1054

【料金】

	9:00 ～12:00	13:00 ～16:00	9:00 ～16:00
1号室	300円	300円	700円
2号室	200円	200円	500円

※使用目的により料金が免除となることもあります。

# 教育だより

来て・見て・参加して、新たな発見！

## 古民家・旧島田家住宅

旧島田家住宅は、三富開拓三百年記念事業の一環で三芳町の文化遺産として民家を保存するとともに、三富の歴史と文化の学習の場と、人々の交流の場として活用することを目的にして移築復元された古民家です。

今回は、旧島田家住宅で行われている活動をご紹介します。問い合わせ 社会教育課 (0571)

### 民家歳時記

～季節の行事～

私たちの暮らしの中には、正月・雛祭り・端午の節句・お盆などの年中行事があります。農業が主体だったかつての三芳では、これらの行事は季節をつかむ目安であり、労働の区切りとして重要な役割を持っていました。

現在、生活様式の変化によって見られなくなったり、簡略化されてしまった行事も多くありますが、古民家では、いろいろな思いや願いを込めて行われていたこれらの年中行事を再現展示しています。

七夕飾り(8月・上  
十五夜(9月・下)



### さつまいも作り教室

～参加してみよう～

三富は、さつまいもの特産地。上富の六間道は、秋になると直売のぼり旗が立ち並びます。そのさつまいも作りの一年を通じて、三富の歴史や文化、そこに伝わる知恵を学ぶ体験教室が「さつまいも作り教室」です。

この教室は、地元農家の指導・協力を受けながら、冬の落ち葉掃きから始まり、秋の収穫まで続きます。実りの秋を期待しつつ、心地よい汗をかきながらの作業を行います。広報でお知らせしますので、ご希望の方は冬の落ち葉掃きからのご参加を。



▲苗さし体験(初夏・上)  
収穫体験(秋・下)



▶竹の子の皮草履を履いて夏の三富へ(夏・上)  
雑木林から贈り物☆リース作り(冬・下)

### ジュニア三富塾

～郷土を学ぶ体験学習～

小中学生とその保護者を対象として、楽しく郷土を学ぶ体験教室が「ジュニア三富塾」です。

主に夏と冬に実施し、三富の資源を生かした郷土学習を行っています。募集は、各学校を通じて行いますので、お楽しみに。

### 三富塾 活動ボランティアの会

旧島田家住宅での活動で欠かさない存在が、博物館ボランティア「三富塾活動ボランティアの会」です。平成十六年から募集を開始し、現在十四名が活動を行っています。体験教室の企画・実施から小中学校の見学解説などを職員と一緒に、机の上だけでは感じ取れない郷土の生活・文化・歴史を伝えていきます。勉強会としては、文化財めぐりや地元農家に指導を頂いたり、他の博物館ボランティアと交流研修などを実施しています。驚きや楽しさを参加者と共有する三富塾活動ボランティアに興味のある方は、一緒に活動してみませんか。

### くらしの民具

旧島田家住宅では、あたかも生活しているように、できるだけ自然に配置しています。そのため、民具に名札はほとんど付けていません。知りたい民具があれば、ぜひ声をかけてください。そこから、新しい発見に繋がるかもしれません。



### 一期一会のおもてなし

人々の交流の場としても活用される旧島田家住宅。訪れた人がちょっとほっとするような、なにげない「おもてなし」を心がけています。それが、鉄瓶で沸かしたお湯で入れるお茶と四季折々の生け花です。民具や竹などといった古民家ならではの器を使って身近な草花を飾り、訪れる人をお迎えしています。

旧島田家住宅に、まだ小学生の児童が「なつかしい」と言いながら遊びにすることがあります。その様子は、おかしくも私たちのどこか遠い記憶に先祖が見たかつての情景がしっかりと結びついているのかもしれない。

この夏、失われつつある良き三芳の伝統を探りに、古民家へ遊びに来てはいかがですか？



▲見学者対応(上)・体験教室の実施(下)



旧島田家住宅  
住所：上富1279-13  
電話：(2558)0220  
休館日：月曜・祝日・年末年始  
開館時間：午前9時～午後4時  
入館無料

## 図書館だより

中央図書館 ☎258-6464  
火～金 10:00～19:00 土、日 10:00～18:00  
竹間沢分館 ☎274-1722  
火～日 11:00～18:00



### 8月の予定

日	月	火	水	木	金	土
	1	2	3	4	5	6
7	8	9	10	11	12	13
14	15	16	17	18	19	20
21	22	23	24	25	26	27
28	29	30	31	9/1	9/2	9/3

- 〈中央図書館〉  
★夏休み科学工作教室 〈申込制〉  
8月25日(木)  
☆夏のおはなし会 〈申込制〉  
一ちよっとこわい話などー (昔語りと紙芝居)  
8月28日(日)  
※上記イベントは申し込みが必要です。  
詳しくは右下をご覧ください。
- ぐりぐらタイム  
(絵本・紙芝居・手遊び・本の紹介)
- 第1・3金曜日  
11:00～11:15 6ヶ月～1歳 (保護者同伴)  
11:20～11:40 2・3歳～ (保護者同伴)
- 第2・4火曜日 16:00～16:30 3歳～小学生  
♥としよかん・くらぶ  
第4土曜日・会員制  
10:10～11:00 1・2年生35名  
11:10～12:00 3～6年生50名  
※本の読み聞かせとブックトークで本に親しみます。
- ブックスタート  
(4か月児健診の時、保健センターにて)
- ◎ブックスタートプラス  
(2歳児歯科健診の後、中央図書館にて)
- 〈竹間沢分館〉  
ぐりぐらタイム  
(絵本・紙芝居・手遊び・本の紹介)
- 第4火曜日  
11:00～11:30 6か月～3歳 (保護者同伴)
- ◆スイミーおはなし会  
(絵本・紙芝居・手遊び・本の紹介)  
第4木曜日 16:00～16:30 4歳～小学生

【地域文庫のお知らせ】  
(児童書の貸出、お話し会など。)

つくし文庫・8月13日(土)、10:00～12:00  
場所／上富1区第1集会所にて

あらた文庫・毎週火曜日 15:30～18:00  
場所／荒田自宅にて  
(藤久保536-4 三芳東中学校近く)

【一般書】『花火―火の芸術―(岩波新書)』  
小勝郷右著  
岩波書店 1983年7月初版発行  
請求記号 一般S575オ

代々続いた花火師の家に生まれ、世界47カ国で花火を打ち上げてきた著者は、花火の歴史を概観したあと、製造法や打ち上げの実際を紹介し、世界各地の花火のお国ぶりにもふれ、花火師の心意気を伝える。

【児童書】『素数ゼミの謎』  
吉村仁著 石森愛彦絵  
文藝春秋 2005年7月初版発行  
請求記号 一般486ヨシ

13年あるいは17年おきに何億匹も大量発生する、アメリカの不思議なゼミ。17・13という「素数」に隠された謎とは。日本人科学者が初めて解いた、奇妙な奇妙な「素数ゼミ」の秘密。子供から大人まで楽しめる科学読み物。

【一般書】『甲子園―刻まれた伝説―』  
矢崎良一編・著 渡辺勲郎著  
PHP研究所 2010年8月初版発行  
請求記号 一般787.7ヤ

箕島V.S. 星稜の延長18回の攻防、豪打池田高校の衝撃、駒吉V.S. 早実の決勝再試合など、甲子園でのドラマチックな名勝負・名シーンをめぐる選手、監督の思いとその後の人生の軌跡を綴る。

【一般書】『出口のない海』  
横山秀夫著  
講談社 2004年8月初版発行  
請求記号 一般913ヨコ

甲子園の優勝投手並木は、腕の故障を克服すべく、再起を図っていた。しかし時代は彼を戦場へ、そして特攻兵器「回天」へと追い込む。戦場に散った、変わらない青春のかたちを描く。

## 夏休みも図書館で！

★夏休み科学工作教室 〈申込制〉  
10:00～12:00 小学1・2年生 35名  
内容：手作り聴診器でいのちの音をきこう  
13:30～15:30 小学3～6年生 35名  
内容：鏡の実験と万華鏡  
講師 坂内登美子 (子どもの科学の本研究会)  
申込み先 中央図書館。電話不可。

☆夏のおはなし会 〈申込制〉  
一ちよっとこわい話などー (昔語りと紙芝居)  
10:00～10:40 5歳～2年生 40人  
内容：親子で楽しめるお話  
11:00～12:00 3年生～おとな 40人  
内容：聞きごたえのあるお話  
申込み先 中央図書館。電話可。

▲昨年の科学工作教室の様子

図書館の本棚「夏の風物詩特集」―「夏といえは〇〇」別冊紹介中。本を通じてより夏を楽しんでください。―

7月6日(水)、藤久保小学校の校庭では、いつもと少し違う光景が見られました。校庭の中央に横断歩道が描かれ、信号機が設置され、警察の方や、町の職員の方が集まり「自転車運転免許制度」の取り組みが行われていました。

「自転車運転免許制度」とは、埼玉県警が行っている自転車の安全運転マナー習得のための制度のことです。昨年までは東入間警察管内の三芳町、富士見市、ふじみ野市の2市1町で、それぞれ小学校1校ずつ計3校の学校で実施していました。

昨年まで町では中学校に進学後、自転車通学をする児童が多い上富小学校の4年生を対象に、この取り組みを行ってまいりました。しかし、町内には交通量が多い道路があり、また、町議員さんからも実施に向けた推薦を受け、本年度より、町内全小学校の4年生を対象にこの制度を実施することとなりました。

今回訪れた藤久保小学校の子どもたちは、いつもと違う雰囲気にならず緊張しながらも、警察の方の話を聞いたり、実技試験やペーパーテストに取り組みたりしていました。

実技試験が始まる前には、「できるかな...」「君ならできるよ!」と、子どもたち同士で励まし合っていました。



自転車運転免許にむけて練習中



ペーパーテスト対策

今年訪れた藤久保小学校の子どもたちは、いつもと違う雰囲気にならず緊張しながらも、警察の方の話を聞いたり、実技試験やペーパーテストに取り組みたりしていました。

実技試験が始まる前には、「できるかな...」「君ならできるよ!」と、子どもたち同士で励まし合っていました。

子どもたちに身近な存在の自転車ですが、使い方を誤るとケガをしたり、場合によってはケガをさせてしまったりすることもあります。町では、これまでも全小学校で「交通安全教室」を実施していますが、それに加え本制度を取り入れることで子どもたちの安全意識をさらに高めていこうと考えています。

みなさんも、自転車の乗り方について、あらためて考えてみませんか。  
(図)学校教育課(523)

自転車運転免許証を持っています！  
教育トピックス

## みよし歴史探訪 文化財を訪ねて

第五回 木ノ宮地蔵奥の院石地蔵

三富新田開拓の中心地ともなった、地蔵林に位置する木ノ宮地蔵堂。この地は、地蔵街道や江戸街道などが分岐交差し、古来より武蔵野の交通の要衝として信仰の対象地であったようです。現在も地蔵堂の裏手にひっそりとたたずむ奥の院に、町指定文化財となっている、古風な丸彫坐像の石地蔵が祀られています。

この石地蔵は、江戸時代初期の寛永十九年(二六四年)に奉納されたもので、入間東部地区に残る石地蔵の中では最古のもので、背面には「時寛永十九年五郎なる人物が、現世利益と子孫繁栄を願って再建したものであることがわかります。木野目の杉山家は、木野目長者ともいわれた資産家で、神仏に対する寄進も多く、代々信仰心の厚い家柄であったようです。

「武蔵野木ノ宮地蔵縁起」によると、鎌倉時代、二階堂隠岐入道が建立した七間の堂宇が寛永十九年に焼失したと記されています。このことから、この石地蔵が堂宇焼失直後に奉納されたものと見ると、三富の開拓(元禄七年・一六九四)から遡ること五〇年以上もの昔、荒涼とした武蔵野の原に祀られた木ノ宮地蔵は、すでに人々の厚い信仰を集めていたことがうかがえます。

八月二三日(宵宮)・二四日は、地蔵さまの縁日です。縁結び・子授け・安産に御利益があるといわれる木ノ宮地蔵尊。当日は、普段静かな境内も、折願やお礼参りの参詣者で賑わいます。露店も多く立ち並び昔ながらの縁日の様子を楽しみながら、開扉される本堂や奥の院を訪れてみてはいかがでしょうか。  
(図)社会教育課(517)



奥の院の石地蔵



地蔵さまの縁日 準備の様子

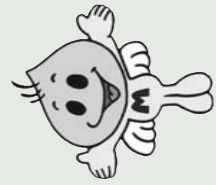

# エコライフDAY みよし2011アンケート



## 目的

今年の夏は、電力不足が懸念されています。住民の皆さんに、一人ひとりで身の回りのできることからはじめ、節電につながるエコライフを実施していただき、地球温暖化防止のためのライフスタイルの定着に向けたきっかけづくりとすることを。（裏面のチェックシートを活用してください。）

「エコライフ」って  
節電にもなるし  
家計にもやさしいね!!

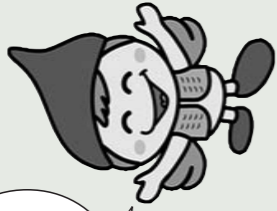

## 家庭からの二酸化炭素(CO<sub>2</sub>)排出の現状

家庭から排出されるCO<sub>2</sub>排出量は、グラフのとおり20.3%となっており、全国に比べて高くなっています。年々家庭からの排出量は増加しています。CO<sub>2</sub>排出量の削減が温暖化防止対策における一つの課題となっています。

〈埼玉県の部門別二酸化炭素排出量〉

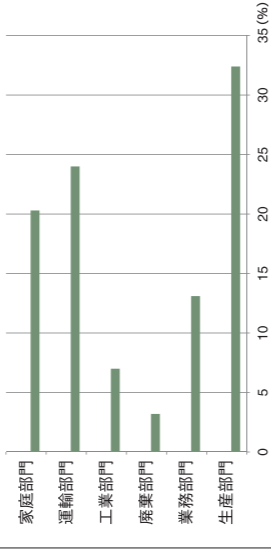

## なぜ?!公園や森は涼しいの??

緑のカーテン（例、ゴーヤなど）は、蒸散作用により温度が下がりエアコンで使用する電気を20～30%削減でき、室内温度は2～3度下がります。体感温度は5度くらい違うといわれています。公園や森も同様に樹木のおかげです。『緑のカーテン、すだれ、よしず』を活用して、熱中症も防ぎ、夏を快適に過ごしましょう！

## 豆知識

■チェックシートの記入方法  
裏面のチェックシートの項目ごと、右側の回答欄に○をつけてください。

### 【実施日】

8月1日～8月31日の都合のよい一日

### 【提出方法】

チェックシートの回答欄を切り離して、提出をお願いします。

### 【回収場所】

最寄りの下記場所に設置の回収箱に入れてください。  
役場、公民館（3館）、体育館、文化会館、図書館  
※各区集会所（25カ所）  
ウニクス藤久保店

・ヤオコー

・ダイソー

・ATM設置コーナー

ベルク藤久保店

マミーマート三芳店

スギ薬局三芳店（竹間沢）

【締切日】8月31日(水)

### 【主催】

三芳町

エコライフ推進実行委員会

### 【問い合わせ】

役場環境産業課環境対策係

☎258-0019（☎216～218）

FAX 274-1052

# じどうかんだより



北永井児童館 ☎258-9962  
藤久保児童館 ☎258-9965  
竹間沢児童館 ☎259-8315

イベント	日にち	時間	参加できる人	定員	予約	ないよう
のびのびタイム②	8月2日(火)	10:00～12:00	乳幼児親子			シャボン玉、水遊び／■タオル、着替え
革工作	8月3日(水)	①10:30～11:30 ②13:30～16:30	小学生～	20	◎	牛の革を使った小物作り（①キーホルダー／②財布等）／参加費100～200円／2日間参加
	8月4日(木)					
チェス週間	8月23日(火)～27日(土)	14:00～15:00	小学生～	20		チェスのあそび方教えます！※8月26日(金)を除く
親子でハンドマッサージ～アロマの香りでスキンケアを楽しもう～	8月24日(水)	10:30～12:00	4歳児以上の親子	20組	◎	アロマについて楽しく学び、香り袋を作ります／参加費1組200円
ラストサマーだ！ゲーム大会	8月26日(金)	14:00～16:00	小学生～	50	◎	夏休み最後の思い出に、水鉄砲や水遊びを思い切り楽しもう！
みんなで一緒に学ぼう遊ぼう	毎週火曜日	10:00～12:00	小学生～	20	◎	当日参加もOK！夏休みの宿題、工作、自由研究、おもちゃづくりや卓球教室をします。協力：まちづくりネットワーク教育文化グループ
夏野菜クッキング	8月4日(木)	10:00～13:00	小学生～	30	◎	児童館で収穫したじゃがいもを使ったカレー作り／参加費100円（保健センターにて調理）
うきうき工作④	8月5日(金)	14:00～	小学生～	20	◎	缶バッジ作り（自分の好きな絵を書いてオリジナル缶バッジを作りましょう）
	8月6日(土)	10:30～				
革工作	8月27日(土)30日(火)	13:00～16:00	小学生～	20	◎	牛の革を使った小物作り（ペンケース等）／参加費200円～／2日間で仕上がります
避難訓練	8月3日(水)	10:00～11:00	乳幼児親子 小学生～			竹間沢公民館と合同の避難訓練を行います。
第5回ちくじまつり	8月20日(土)	(9:40受付) 9:45～12:20	詳しくは、下記を見てね！			
革工作	8月25日(木)26日(金)	10:00～12:00	小学生～	20	◎	牛の革を使った小物作り／参加費100円～200円／2日間の活動になります。



## ちくじまつりへ行こう！ 対象／乳幼児親子、小学生～高校生

前田社中のお囃子でちくじまつり開始です!!  
世界のパーカッションライブとCHIKUJI一輪車クラブの発表、食べ物/遊びのコーナーがあります。  
※竹間沢児童館は、8月19日(金)、ちくじまつり準備のため休館となります。

児童館の行事は基本的に参加無料です。行事によっては年齢制限や定員設定、参加費等が必要な場合があります。詳しくは、各児童館へお問い合わせください。また、来館する際は車に気をつけて来て下さい。

東日本を襲った未曾有の大災害から五ヶ月が過ぎようとしています。私たち都市・安全グループでは大規模な防災対策は行政に任せ、自分たちの手で実行可能な町の安全対策を進めようと、各小学校区内の通学路の安全確保のための「安全・安心マップ」を作成し、学校へ配布して活用をお願いしています。町の状況は年々変化していますので、マップの見直しのための調査活動を実施しています。

今後はさらに防災・減災のテーマに取り組みたいと県の防災学習センターの見学などを通じて活動内容の検討を進めています。皆さんのご参加をお待ちしております。

問い合わせ 都市安全グループ  
代表 渋谷☎(258)5264  
又は役場地域振興課☎(266)6まで



防災学習センター見学

# エコライフDAY みよし2011夏チエツクシート



削減量 (g) 年間節約金額 (円)

1	冷蔵庫の扉は、すぐ閉めた。	5	139
2	冷蔵庫の設定温度を、「強」から「中」にした。	54	1,404
3	冷房の設定温度を1℃高くした。	87	691
4	エアコンのフィルターを月に2回は清掃した。	35	936
5	他の用事をするときは、テレビを消した。	44	1,143
6	使わないときは、家電製品の主電源を切ったりコンセントからプラグを抜いた。	50	1,292
7	部屋を出るときは、明かりを消した。	23	601
8	お湯や水を、こまめに止めた。	82	2,446
9	洗濯物は、まとめ洗いをした。	23	3,600
10	濡れた手や汚れを拭くとき、ペーパータオルやティッシュペーパーを使わなかった。	11	—
11	野菜などの食料品は近くの産地のものを買った。	55	—
12	買い物には、エコバック (買い物袋) を持って行った。	56	—
13	出かけるときは、水筒やマイボトルを持ち歩いた。	38	—
14	自家用車やタクシーに乗らずに過ごした。	322	3,290
15	町のルールを守ってゴミを分けた。	119	—
			円

「エコライフ」をこれからも続けていきましょう！

# 健康スポーツライフ

問い合わせ 総合体育館 ☎258-0311

## ～スタジオプログラムの紹介⑤～

今回は、当館が誇る、2人のイケメントレーナーの紹介です！



普段、フィットネスルームでトレーニング指導だけではなく、それぞれ週に2クラスずつのレッスンを受け持ち、精力的に活動しています。

リーボックマーシャルアーツ  
毎週水曜日 18:30～19:20 (陣野)  
毎週日曜日 13:50～14:40 (外園)

今話題のスポーツブランド「Reebok」の格闘技系有酸素プログラムです。

パンチやキック、空手等の動作で気になる部分をシェイプアップしていきます。年齢や性別に関係なく、どなたでもお気軽に参加できる内容です。楽しく気持ちの良い汗を流しましょう！

パワーフィットネス  
毎週月曜日  
19:50～20:30 (陣野)

チューブ等を利用して全身をトレーニングすることで、身体の内側と外側両面を鍛えることができ、健康維持や、体力を向上させたい方に適した内容です。年齢や性別は関係ありません。ご自分のペースで、楽しくトレーニングしましょう！

ストレッチポール 30  
毎週水曜日  
15:00～15:30 (外園)

皆さんはご自身の姿勢に自信がありますか？ストレッチポールでは、本来の正しい姿勢へ体を戻す運動を行っています。無理のないゆったりとした動きでレッスンを進めていきますので、どなたでも気軽に参加いただけます。きれいな体型作りを目指しましょう！

～総合体育館からのお願い～

この夏、総合体育館ではすべての部屋に扇風機を用意しました。節電のため、冷房の設定温度は原則 28℃にしましょう。

### 夏に「冷え症」へ

梅雨も明け、いよいよ夏本番。暑い日が続く中、冷え症の症状が再び現れる方も少なくありません。今回は「夏に冷え症」についてお話しましょう。

「冷え症」といって言葉を聞くと、季節的このイメージがあります。か、冬、それとも、秋、どちらでも正解です。でも、冷え症は寒い季節だけのものではありません。実は「夏」に冷え症と診断される方も少なくありません。

夏場は例年、冷房の良く利いた環

境で過ごす機会が多くなります。この「蒸し暑い屋外」冷房の良く利いた室内との温度差が冷え症の原因の大半を占めています。外と室内を出入りするたびに、体の体温調節機能が壊れていくのです。冷房を控えて扇風機を有効活用すれば、節電効果だけでなく、冷え性対策もばっちりです。

食事の場や、トマトや夏野菜、バナナや熟成産の果物は体を冷やします。温野菜やブロッコリー、グリーン等、食材に火を通したり、根菜や生姜、緑黄色野菜(特にビタミンEは血液循

環を促す効果があります。)等は体を温める効果があるの、こういった食材も取り入れて、普段の食事のバランスを整えるのもお勧めです。そして、何となくも夏には汗が付き物です。どうせ汗を流すなら適度な運動やマシントレーニングで基礎代謝量(体の機能や呼吸だけで消費されるカロリー)を増やす、これこそお勧めです。

ジメジメ蒸し暑い夏をトレーニングで気持ち良く、体の内側と外側両面をバランス良く、そして健康的な体づくりをしてみませんか？

今日出来たことにOだよ！  
家族と一緒にやろうね～



回答欄	削減量 (g)				
①	5	5	5	5	5
②	54	54	54	54	54
③	87	87	87	87	87
④	35	35	35	35	35
⑤	44	44	44	44	44
⑥	50	50	50	50	50
⑦	23	23	23	23	23
⑧	82	82	82	82	82
⑨	23	23	23	23	23
⑩	11	11	11	11	11
⑪	55	55	55	55	55
⑫	56	56	56	56	56
⑬	38	38	38	38	38
⑭	322	322	322	322	322
⑮	119	119	119	119	119



締切日 8月31日(水)  
回収箱に入れてください

## 「ピンスみよし」 催し物案内

### 8月20日(日) びびるシネマ倶楽部！

●家族そろって夏の思い出を。  
●入場無料！(要入場整理券)

入場整理券は「ピンスみよし窓口」にてお求めください。  
※各上映につき先着495名までのご入場になります。

### 「カールじいさんの空飛ぶ家」

誰でも夢見るけど誰もやったことのない旅...  
それは風船を結びつけた空飛ぶ家！

開演 午前10時 開場 午前9時30分

### 「サマーウォーズ」

家族の絆を描いたSF青春アドベンチャーアニメ

開演 午後1時30分 開場 午後1時

「ピンスみよし」では、難聴者用赤外線送信システムがご利用可能です。  
ご利用を希望される方は事前にご相談ください。

チケット取り扱い・問い合わせ  
文化会館「ピンスみよし」 ☎(2580) 3221



# 健康・子育て支援センターカレンダー 8月

☎…なかよし広場 ■…要予約 定…定員 ■…持ち物 ■…対象

日	曜日	事業	時間	場所	備考
1	月	☆(午前) わくわくタイム ☆(午後) わくわくタイム	10:00~12:00 13:00~15:00	藤久保児童館	■0~5歳児
2	火	☆☎(2歳児~)	10:00~12:00	子育て支援センター	
3	水	☆☎(0歳児ねんねひろば)	10:00~12:00	子育て支援センター	
4	木	☆☎(0歳児ハイハイひろば)	10:00~12:00	子育て支援センター	
5	金	☆☎(1歳児)	10:00~12:00	子育て支援センター	
		●育児相談	9:15~10:00 (時間厳守)	保健センター	■0歳~就学時までの希望者 ■母子健康手帳
		●1歳6ヵ月児健診	13:00~13:40	保健センター	■平成22年1月生
6	土				
7	日				
8	月	☆おひさま広場『水あそび』	10:00~12:00	子育て支援センター	■0~5歳児
9	火	☆☎(0歳児ハイハイひろば)	10:00~12:00	子育て支援センター	
		●2歳児歯科健診	13:00~13:40	保健センター	■平成21年1月生
10	水	☆☎(2歳児~)	10:00~12:00	子育て支援センター	
11	木	☆☎(1歳児)	10:00~12:00	子育て支援センター	
12	金	☆☎(0歳児ねんねひろば)	10:00~12:00	子育て支援センター	
13	土				
14	日				
15	月				
16	火				
17	水				
18	木				
19	金	●4ヵ月児健診	13:00~13:40	保健センター	■平成23年4月生
20	土				
21	日				
22	月	☆(午前) わくわくタイム ☆(午後) わくわくタイム	10:00~12:00 13:00~15:00	藤久保児童館	■0~5歳児
23	火	☆☎(1歳児)	10:00~12:00	子育て支援センター	
		●3歳児健診	13:00~13:40	保健センター	■平成20年1月生
24	水	☆☎(2歳児~)	10:00~12:00	子育て支援センター	
25	木	☆☎(0歳児ねんねひろば)	10:00~12:00	子育て支援センター	
26	金	☆おでかけなかよし広場	10:00~12:00	藤久保第5区第2集会所	■0~5歳児
		●10ヵ月児健診	13:00~13:40	保健センター	■平成22年10月生
27	土				
28	日				
29	月	☆(午前) わくわくタイム 『お誕生日会』 ☆(午後) わくわくタイム	10:00~12:00 13:00~15:00	藤久保児童館	■0~5歳児
30	火	☆☎(0歳児ハイハイひろば)	10:00~12:00	子育て支援センター	
31	水	☆☎(0歳児ねんねひろば)	10:00~12:00	子育て支援センター	

## 《なかよし広場》

部屋や園庭での自由遊び、絵本の読み聞かせ、歌や手遊び、ふれあい遊びを行います。

## 《おでかけなかよし広場》

町内のいろいろな集会所や公園などで、なかよし広場を行います。

## 問い合わせ

●保健センター ☎258-1236 FAX258-5994

✉hoken@town.saitama-miyoshi.lg.jp

☆子育て支援センター

☎258-5106 FAX258-5136

## 保健センター情報

☎258-1236 FAX 258-5994

✉hoken@town.saitama-miyoshi.lg.jp

(保存版「保健センター事業一覧」を配布中)

### 高校2年生の 麻しん風しん混合予防接種

予防接種法施行令の改正により、以下に該当する人について、高校2年生の人も定期接種として接種できるようになりました。

#### 【該当者】

学校行事である修学旅行・研修旅行等で海外に行く高校2年生  
(※家族旅行は認められません。)

#### 【実施期間】

平成23年6月8日~平成24年3月31日

暑い日が続いています。  
水分をたくさんとり、  
熱中症に気をつけましょう



#### 【実施場所】

三芳町・富士見市・ふじみ野市の委託医療機関  
\*予診票は医療機関もしくは保健センターにおいてあります。

#### 【費用】公費負担(無料)

#### 【注意事項】

高校2年生で接種した人については、高校3年生において定期接種として接種できませんので、ご注意ください。

※修学旅行で海外に行く等の特別な事情がない場合は、高校3年生で接種を受けてください。

## 『ママ友』をたくさん作って、楽しく子育て♪

初めての育児は、楽しいことや不安がいっぱいではないでしょうか？

2、3人目のお子さんでも、上の子の時とは違う楽しみや悩みがありませんか？



【ほっとサークルの様子】

ママ友づくりの機会として  
子育て講座「ほっとサークル」に  
参加してみませんか？  
ママ友がいない人だけではなく、  
もっと増やしたいと思ってる人の  
参加も大歓迎です。講座では、話を聞  
くだけではなく、ママ同士で話しが出  
来る場を設けています。同じくらいの  
月齢の子どものだからこそ共感できる、  
子育ての楽しさや、大変さなどを話し  
合える良い機会にしてみたいかがで  
しょうか。

はじめて子育て講座  
「ほっとサークル」

【時間】午前10時~11時30分(全日程共通)

【対象】平成23年4月、5月、6月生まれのお子さんとその家族

【持ち物】母子健康手帳、筆記用具、バスタオル、オムツや  
ミルクなど赤ちゃんの使うもの

【定員】20組(第1子優先、第2子・第3子の人も申込可)

【費用】無料

日程	内容	場所
8月18日(木)	自己紹介、子育てについての 座談会(保健師と一緒に)	藤久保公民館 2階和室
8月24日(水)	離乳食はじめの一步 (管理栄養士と一緒に)	保健センター 2階調理室
9月1日(木)	絵本を使った遊びについて (図書館司書と一緒に)	図書館 2階会議室

#### 【申込方法】

電話、FAX、メールで申し込  
みください。FAX・メールの場合  
は、件名に「子育て講座申込み」、  
本文に「①参加する父または母の氏  
名②住所、③電話番号、④子の氏  
名、⑤子の生年月日、⑥第何子  
か」を記入して送信してくださ  
い。

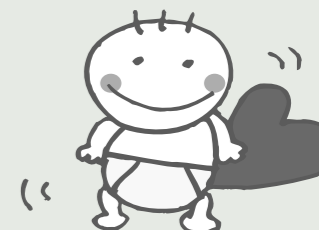

Check it!

# お知らせ

住民の皆様へ耳よりの情報をお届けします

三芳町役場  
☎049-258-0019  
〒354-8555 三芳町大字藤久保1100番地1

## ★省略記号一覧

☐…日時 所…場所 期…期日 ■…参加費など 受…受付  
申…申込方法 ■…対象 定…定員 ■…内容 ■…持ち物  
無…その他 ☒…メールアドレス H…ホームページアドレス  
F…FAX 内…内線 問…お問い合わせ

【よくわかる ニュース解説!】  
読売新聞の社員を講師に招き、新聞記事を読み解いてもらいます。新聞を読む楽しみを増やしてみませんか?  
※この講座は高齢大学の授業ですが、お気軽に参加ください。  
【事業名】高齢大学竹間沢教室  
20期事業 (公開講座)  
【講師】読売新聞社員  
9月8日(木)午前10時~正午

第1回: 8月10日(水)より 第2回: 11月10日(土)より  
川越児童相談所 (☎223-4152) へ電話による申込み  
定 各回30人(申込順) ■無料  
【主催】埼玉県児童相談所

回	日時	会場	内容
第1回	9月4日(日) 午後1時30分~4時	川越児童相談所	①里親養育体験談 ②講演 「新しい家庭を作る」 ③里親制度説明 ④個別相談
第2回	11月20日(日) 午後1時30分~4時	坂戸市文化施設 オルモ	

子育てや里親に関心のある人は、ぜひ参加ください。

## 講座

### 里親入門講座

所竹間沢公民館 ■無料 定40人  
9月2日までに竹間沢公民館に申し込みください  
岡竹間沢公民館  
☎(259) 8311  
☎(259) 8345

## 「会社を取り巻く税金」

タイムリーな事例・税制改正などについて解り易く解説します。  
【講師】税理士 近藤武弘氏  
8月28日(日)午後2時~3時  
所 町立中央公民館2階学習室  
■無料 定30人(定員次第締切)  
申 8月12日(金)までに事務局(三芳町商工会内)までご連絡ください。  
岡事務局 ☎(274) 1110

## お祝い

### 敬老祝金

町では長寿を祝福し、敬老祝金支給事業を行っております。平成22年8月15日以前から引続き1年以上在住の人に限りです。  
【対象・支給額】

- 99歳(百寿) 3万円(明治44年8月16日~大正元年8月15日生)
  - 88歳(采寿) 2万円(大正11年8月16日~大正12年8月15日生)
  - 77歳(喜寿) 1万円(昭和8年8月16日~昭和9年8月15日生)
  - 70歳(古希) 5千円(昭和15年8月16日~昭和16年8月15日生)
- 【振込み予定】9月下旬

## 相談会等

### 震災なんでも無料相談会

東日本大震災により被害にあわれた人を対象として、震災に関わるすべての相談に、弁護士が無料で応じます。  
9月3日(土)午前10時~午後4時  
所 岡崎玉弁護士会川越支部  
☎(225) 4279

### 就職面接会

「障がい者のために」  
ハローワーク所沢では、多くの障害者に働く場を提供し、職業をとおして自立を図るため、「就職面接会」を開催します。  
10月6日(木) 午後1時~4時  
所 所沢市民文化センター 展示室  
岡ハローワーク所沢  
☎04(2992) 8609

## 広告

- 不動産登記(相続・担保抹消等)
- 商業登記(会社設立・有限→株式移行等)
- 債務整理、破産、過払金請求
- 成年後見相談・申立書類作成
- 裁判所提出書類作成、簡易裁判所代理業務

司法書士はあなたの街の法律家です!!

谷内里美司法書士事務所 ◆みずほ駅西口徒歩8分  
電話 049(274)7785 まずはお気軽にお電話下さい

## 造園株式会社大門造園

造園工事・剪定・エクステリア  
お気軽にお問い合わせください  
上富1764-6 TEL259-1200  
<http://www.1200daimon.com>

## みよし観光バス

●観光旅行から冠婚葬祭等のバスの手配を承ります。  
●各種バスツアーも用意しております。  
●お気軽にお問い合わせ下さい。

ミヨシ観光サービス株式会社  
〒354-0045 埼玉県入間郡三芳町上富1496-4  
TEL.049-258-1987 FAX.049-258-1964

新バスが活躍する



# 無料相談のお知らせ

相談種類	とき	ところ	相談員	連絡先
●教育相談	毎週月~金曜日(祝日を除く) 午前9時30分~午後4時30分	総合体育館4階教育相談室 電話相談は☎274-1023	常任相談員	教育委員会学校教育課指導係 (☎522)
●消費生活相談	毎週火・金曜日(年末年始・祝日を除く) 午前10時~午後4時	役場2階環境産業課隣消費生活相談室	専任の消費生活相談員	環境産業課商工観光係 (☎214)
●内職相談	毎週水曜日(年末年始・祝日を除く) 午前10時~午後4時	役場2階環境産業課隣内職相談室	専任の内職相談員	環境産業課商工観光係 (☎214)
●女性相談	毎月第2・第4金曜日(年末年始・祝日を除く) 午前11時~午後3時30分	役場1階住民相談室(予約制)	専門の心理カウンセラー	総務課人権推進係 (☎404・405)
●外国人生活相談	毎週月曜日午前10時~午後1時 毎週木曜日午後1時~4時	ふじみの国際交流センター 電話相談は☎269-6450	専門の相談員	総務課人権推進係 (☎404・405)
●成人健康相談	毎月第1月曜日 午前9時30分~11時(予約制)	保健センター	管理栄養士、保健師	保健センター (☎258-1236)
●住民相談	毎月第1・第3木曜日(祝日の場合翌週) 午後1時~5時	役場1階住民相談室(予約制)	弁護士、人権擁護委員、行政相談委員	総務課人権推進係 (☎404・405)
●子育て相談	毎週月~金曜日 随時受付	各保育所・子育て支援センター	各保育所所長・専任の相談員	第1保育所☎258-0512 第2保育所☎258-6858 第3保育所☎258-9961 子育て支援センター☎258-5106
●子ども家庭何でも相談	毎週月~金曜日(祝日を除く) 午前9時~午後5時	役場1階子ども支援課	家庭児童相談員	子ども支援課 ☎258-0055
●こころの健康相談	毎月第3火曜日 午後1時~3時30分(予約制)	地域生活支援センター	保健師・精神保健福祉士(医師)	地域生活支援センター ☎274-3472
●介護相談	月~土曜日 午前9時~午後5時 ※緊急時は随時対応、電話相談可	在宅介護支援センターみずほ苑	専任の相談員(介護支援専門員、社会福祉士等)	在宅介護支援センターみずほ苑 ☎258-9488
	火~土曜日 午前9時~午後5時 ※緊急時は随時対応、電話相談可	在宅介護支援センターはなまる		在宅介護支援センターはなまる ☎258-7067
●リハビリ相談(対象:65才以上)	毎月第4水曜日 午前10時~正午(予約制・個別相談)	藤久保公民館2階図書室	理学療法士・作業療法士	地域包括支援センター (☎188-189)
●福祉・生活相談生活なんでも相談	毎週月~金曜日(年末年始・祝日除く) 午前8時30分~午後5時15分	社会福祉協議会	社会福祉士	三芳町社会福祉協議会 ☎258-0122

キリトリ線 裏のカレンダーと一緒に、目の届く場所に貼るなどしてお役立てください。

<http://www.ne.jp/asahi/higashi-iruma/med/>



〒354-0051  
☎(259) 4050  
休診時間 9時~16時



休診時間 9時~16時  
小児時間外診療時間 20時~22時  
休診時間 日曜、祝日  
および年末年始(12月31日~1月3日)  
小児時間外診療日 月曜~土曜  
〒354-0053  
☎(264) 9592  
休診時間 9時~16時、20時~23時  
小児時間外診療時間 20時~22時

# イベント

## 歴史民俗資料館 「8月・9月の催し」

イベント名	日時	定員	参加費	申込締切	内容・備考
七夕飾り・まんじゅう作り	8月6日(土) 午前9時30分～午後2時	30人	300円	8月5日(金)	旧池上家住宅に七夕を飾ります
夏休み体験①「土器作り」	8月20日(土) 午前10時～午後2時	30人	200円	8月14日(日)	11月に行う縄文料理の器をみんなで作ります
夏休み体験②「草木染め」	8月27日(土) 午前9時30分～午後2時	20人	500円	8月21日(日)	藍などで染めたオリジナルハンカチを作ります
民家で夜語り	9月10日(土) 午後6時30分～8時30分	60人	無料	9月7日(水)	月にまつわる話、不思議な話などをします
【企画展】作ってみよう！手作りおもちゃ	8月2日(火)～8月31日(水)	-	無料	-	夏休み工作のヒントに企画展を行います

## 復興チャリティ 「東入間防災フェア」

●東北物産展・チャリティーオーク・子ども工作教室等  
 ◎8月20日(土)午前10時～午後3時30分  
 ◎東入間青年会議所  
 ☎(261)2283

## 埼玉県のづくり スタンプラリー

●県内のものづくりの現場や、県立の博物館・美術館等を巡るスタンプラリーです。スタンプを集めると抽選で素敵なプレゼントが当たります。  
 ◎7月9日(土)～9月11日(日)  
 ◎埼玉県観光課観光・物産振興担当  
 ☎(830)3955

## びん沼川環境まつり

●青空市・野外講習会・モデルロケット打ち上げ体験・みんなでゴミ拾い等  
 ◎8月28日(日)午前10時～午後4時  
 ◎NPO法人ゆめつるせ  
 ☎(5794)7952

## ヒューマンフェスタ 2011さいたま

8月は「人権尊重社会をめざす県民運動強調月間」です。人権啓発フェスティバルを大宮ソニックシティで行います。  
 ●講演会：生島ヒロシ・堀ちえみ／中島啓江ハートフルコンサート／人権啓発資料展示ほか  
 ◎9月11日(日)雨天9月18日(日)  
 ※集合時間はHPで確認してください。  
 ◎運動公園テニスコート・竹間沢テニスコート  
 ●男・女(A・Bクラス別)・ベテラン(45才以上男子)シングルス戦  
 【試合方法】トーナメント方式

## スポーツ

### 初心者の人へ 「ソフトテニス教室」

◎左記の毎週土曜日  
 9月：17、24日午前9時～11時  
 10月：8、15日午前9時～11時  
 11月：5、12、19、26日午前10時～正午  
 ◎運動公園テニスコート  
 ◎小学校4年生以上の町内在住、在勤、在学者  
 ◎1人1回100円(当日徴収)  
 ◎ソフトテニス用ラケット(貸出可)、テニスシューズ(平底靴可)事前申込不要。直接お越しください。  
 ◎庭球連盟役員(午後7時～9時)新井田 ☎(258)5556  
 ◎給前 ☎(259)1791

## 臨時職員

### パソコン操作ができる 「事務職募集」

●パソコン入力・書類整理など【条件】無職でワード・エクセル等の簡単な操作ができる人  
 ◎1人【時給】820円  
 【勤務時間】平日のうち4日間・午前9時～午後3時まで  
 ◎8月12日(金)までに履歴書を役場1階、福祉課障がい者福祉係に持参または郵送(必着)。  
 ◎福祉課障がい者福祉係 ☎(176)(274)1051

## 社会福祉協議会 「用務員募集」

【勤務期間】平成23年9月1日～平成24年3月31日(更新あり)  
 【勤務時間】午前8時30分～午後5時 週2・3日  
 ◎三芳町老人福祉センター「ふれあいセンター」  
 ◎1人【日額】6千300円

## こども

### 特別児童扶養手当を 受給している人へ

特別児童扶養手当受給者は、所得状況届けを必ず提出してください。詳細は該当者に郵送通知します。  
 【提出期限】8月1日(月)～8月31日(水)(土、日除く)午前8時30分～午後5時15分まで※8月6日(土)は午前8時30分～正午まで受付  
 ◎福祉課障がい者福祉係 ☎(175)

## 納付

### 町税に関するお知らせ

納期限は8月31日(水)です。納期限内に納付してください。納付忘れのないよう、ご注意ください。  
 ◎町民税：第2期  
 ◎国民健康保険税：第2期  
 ◎介護保険料：第2期  
 ◎後期高齢者医療保険料：第2期(収納は藤久保・竹間沢出張所でも行っています。)

【受付期間】8月1日～15日まで  
 【申込み・問い合わせ】ふれあいセンター(郵送可)※8月24日(水)は臨時休館 ☎(258)7211

**「悪質な訪問買取り」**  
 突然訪問してきて貴金属(金・プラチナ等)や着物を売ってくれと、買取りを迫ると言う相談が増えています。特に東日本大震災に便乗した「医療器具用貴金属が足りないので」「売却代金の一部を義援金にする。協力して」等、消費者の親切心につけ込む悪質なケースが見受けられます。

【事例】  
 ●突然、貴金属買取業者が来訪し、ネックレスを6千円で買い取って行った。家族から、同様なトラブルが多いと聞き、不安になり、記載された電話番号に連絡したが、繋がらない。地震の募金を名目とした書類にサインしていたので、個人情報悪用されないか不安である。

【対策アドバイス】  
 ●買い取って貰うつもりがないなら、毅然と断る事です。居座られたり、何か出せと強く迫られるなど、怖い思いをした時は、すぐ警察を呼びましょう。  
 ●一度買い取られると、取り戻せないケースがほとんどです。

訪問買取りは、特定商取引法のクーリングオフ等をする事が困難なため、特に契約は慎重にする必要があります。

●どの様な業者か確認する事、契約前に業者の住所や電話番号、又、古物商許可証の提示を求め、内容を確認して、書き留めて置く事、あまいな業者とは契約しない。又業者一人では対応せず、家族やご近所の方に同席して貰うなどしましょう。

●高齢者の被害が多いです。ご家族やホームヘルパーなど周りの方も気をつけて上げましょう。

●不安な場合は消費者センターに相談しましょう。

【三芳町消費生活相談】  
 ◎相談日時：毎週火・金(年始年末・祝日除)午前10時～正午 午後1時～4時  
 ◎所役場2階環境産業課隣「消費生活相談室」  
 ◎環境産業課 ☎(214)

**中小企業退職金共済事業**  
 ◎中退共制度は、昭和34年に中小企業退職金共済法に基づき設けられた中小企業のための国の退職金制度です。詳細はHPをご覧ください。  
 ◎http://chutaikeiyo.tai-syokukin.go.jp/  
 ◎中小企業退職金共済事業部 ☎03(3436)0151

## 年金情報

**「ど存じですか？障害基礎年金」**  
 国民年金の加入中等に初診日がある病気やケガなどで障害の状態になったとき、障害認定日(初診日から1年6カ月を経過した日)又は、その期間内に症状が固定した日)において、障害等級の1級又は2級に該当した場合、障害基礎年金を受け取る事ができます。※都道府県発行の障害者手帳の等級とは異なります。ただし、初診日の前日において、初診日の属する月の前々月までの被保険者期間のうち、保険料納付済期間と免除期間(若年者納付猶予期間・学生納付特例期間を含む)を合わせた期間が3分の2以上必要となります。(初診日が平成28年3月31日以前にあるときは、特例として初診日の前々月までの直近の1年間に保険料の未納がなければよいことになっています。)  
 なお、20歳前に初診日のある病気やケガによって障害の状態になった人は、障害等級の1級又は2級に該当すれば20歳から(障害認定日)が20歳以後の場合、障害認定日から)受給できます。ただし、この場合、本人に一定額以上の所得や他年金の受給がある場合、支給が制限されます。

◎住民課保険年金係 ☎(156) ☎(274)1101

## 広告

**国内最大楽曲数 UGA Ryuji 音楽事務所**  
 歌える居酒屋・小料理・やきとり

**竹の子**

営業時間 PM6:00～12:00 ○定休日・日曜日  
 入間郡三芳町北永井 882-80 ☎049-259-0500

**エアコンのことなら!**

**有限会社 三芳エアコンサービス**

埼玉県入間郡三芳町上富 1552  
 TEL 049-258-0470 FAX 049-258-9828

国産天然素材のみ使用 無添加らーめん

**中華そば あおい**

三芳町みよし台7-1-103  
 みずほ台駅～徒歩7分  
 TEL 049-259-5300

◎らーめん 680円～  
 ◎つけめん 750円～  
 ◎雲吞麵 730円～  
 ◎激辛大肉麺(木曜日限定) 780円  
 ◎手作り餃子 五個 380円  
 【営業時間】11:00～14:30(土・日・祝～15:00)  
 17:30～22:00(日のみ21:00)  
 ランチタイムサービス ※平日 火～金曜日  
 定休日：月曜日  
 半ライスまたは杏仁豆腐「無料」

「開店5周年」スタンプラリーキャンペーン 駐車場3台完備

「親身」「丁寧」をモットーに「顧客満足度100%」を目指しています!

**AGS Auto Gallery Sincere**

**有限会社 シンシア**

●スズキ代理店 ●生損保取扱い代理店  
 ●各種新車・中古車販売 ●車検・修理・板金  
 ●各国産メーカー・外車新車販売 ●車の事ならすべておまかせ下さい。

〒354-0046 三芳町竹間沢東7番地3 TEL 049-259-5923

**ふじみ野法務事務所** 営業時間 平日9時から18時まで  
 電話受付 年中無休9時から20時まで

【取扱業務】債務整理(借金問題)・法人登記(会社設立)  
 不動産登記(相続・売買・贈与・抵当権抹消ほか)・後見・遺言

【司法書士】高柳 健一【埼玉司法書士会】登録第1068号  
 【簡易裁判所訴訟代理関係業務】認定番号第601543号

☎049-277-6210 http://office-fujimino.com/

【事務所】ふじみ野市苗間1丁目10番11号サンハピネス105号 【アクセス】東武東上線ふじみ野駅より徒歩5分

**農業のカルチャースクール 農業体験型農園**

**「三芳町野菜畑劇場」**  
 手づくり野菜と有意義な余暇活動で健康生活を始めませんか？初心者でも失敗しない野菜づくりを学べます！

問い合わせ 正木潤  
 電話 090-3345-4638  
 HP http://miyoshi831.com

四季の彩りのなかで心づくしのおもてなし

**料亭角家** お食事処 **かどや**  
 オアシス

三芳町上富 1167 **258-3688 (代)**

# 仕事

## 内職あつせんします

内職相談では町内在住の人を対象に内職のあつせんをしています。  
 【内職あつせんの流れ】①↓③  
 ①毎週水曜日（年末年始祝日除）の午前10時～午後4時まで、役場2階内職相談室に行き、求職相談票を記入し、登録します。（1年間有効）  
 ②求職相談票をもとに、現在求人のある内職の内容や条件などの説明をします。条件にあった内職があれば事業所に連絡をとり、あつせんします。  
 ③「内職あつせん状」を事業所に渡し、仕事の内容などの確認をしてください。  
 ※内職は委託契約になります。  
**【職種案内】**

職種	内容
紙製品の加工	封入、箱折、シール貼り、サンブル入れ等
図書管理	本のフィルムコーティング
プラスチック加工	ディスプレイ組み立て作業
縫製	ミシン縫製、パレッタ、アクセサリー製作等
データ入力	パソコン入力（はがき、名刺等）
その他	羽子板押し絵の部品加工、はんだ加工等

☆運搬方法は事業所か内職者。

# 公募

住民の参画による行政運営推進のため、次の事業について審議会委員を公募します。  
 各審議会は町長の諮問に応じて審議を行います。

## 都市計画審議会委員

本町が定める都市計画に関すること、都市計画について本町が提出する意見に関すること等について審議を行います。  
 【公募人数】7人（男女問わず）  
 【応募資格】町内在住で、都市計画について高い関心のある人、豊富な知識をお持ちの人。年2回程度の平日昼間の会議に出席可能な人。  
 【任期】2年とし、再任は妨げない。  
 【申込方法】応募申込書（役場2階都市計画課に設置）に必要事項を記入し、8月19日までに都市計画課に提出。詳細は左記まで。

## 交通審議会委員

本町が定める公共交通の問題に関すること、公共交通について本町が提出する意見に関すること等について審議を行います。  
 【公募人数】5人（男女問わず）  
 【応募資格】町内在住で、公共交通政策について高い関心のある人、豊富な知識をお持ちの人。年2回程度の平日昼間の会議に出席可能な人。

（各事業所によって異なります）  
 ☆内職者が運搬の場合、大半が車による運搬です。（ガソリン代は内職者負担）☆ベット不可の職種もあります。  
 ④役場2F内職相談室  
 ⑤環境産業課商工観光係 ⑥214-048（650）2234

## 新卒応援!

学生の就職状況が厳しい中、ハローワークでは「埼玉新卒応援ハローワーク」を設置し、学生及び既卒3年以内の未就職者を対象にセミナー、模擬面接、求人への紹介などの就職支援をしています。  
 埼玉新卒応援ハローワーク  
 ④48（650）2234

# 試験

## 排水設備工事責任技術者試験

【受験資格】試験の実施日において、次のいずれかに該当する人  
 ①高等学校の土木工学科、又はこれに相当する課程を修了して卒業した人  
 ②高等学校を卒業した人で、排水設備工事等の設計又は施工に関し、1年以上の実務経験を有する人  
 ③排水設備工事等の設計又は施工に関し、2年以上の実務経験を有する人  
 ④①～③に準ずる人  
 【試験日】11月13日(日)  
 【試験会場】埼玉工業大学（深谷市）

## 自衛官採用試験

募集種目/対象年齢	試験日
一般書候補生 18歳～27歳未満	1次：9月17日(土) 2次：10月6日(木)～13日(木)のうち1日
自衛官候補生 18歳～27歳未満	女子：9月25日(日)～28日(水)のうち1日 男子の試験日は受付時にお知らせ
航空学生（自衛隊パイロット） 高卒（見込含）で21歳未満	1次：9月23日(金) 2次：10月15日(土)～20日(木)の間の指定日 3次：11月12日(土)～12月15日(木)の間の指定期間

## 埼玉県警察官採用試験

【7月29日(金)～8月19日(金)】  
 【二次試験】9月18日(日)  
 【試験区分】I類男女、II類男女、III類男女、武道体育指導I類  
 【採用予定時期】平成24年2月1日以降  
 ※受験案内及び受験申込書は、東入間警察署警務課又は各交番にあります。  
 東入間警察署警務課  
 ☎(269)0110

# 寄附

社会福祉協議会に、次の寄附が寄せられました。貴重な財源として役立たせていただきます。ありがとうございました。  
 (敬称略)

## お知らせ

三芳町意見交換型世論調査を行います  
 町の重要施策に対する意見公募の手法として、他市町村に先駆け、討論を交えた住民意識調査を行います。まず、事前アンケートを無作為抽出により行います。その後、回答者から参加者を募り、討論を行い、討論前後の意識調査結果を比較分析するものです。  
 平成23年度のテーマは「公民館等社会教育施設のあり方について」です。今般の調査実施により、一定程度の方向付けを目指します。  
 傍聴希望者は、左記の日時に会場へお越しください。※席に限りがあるため、入場制限を行う場合があります。  
 ⑧8月21日(日)午前10時～午後3時  
 ⑨役場3階会議室  
 ⑩政策秘書室政策推進係 ⑪422-423

出席可能な人。  
 【任期】2年とし、再任は妨げない。  
 【応募方法】応募申込書（役場2階道路交通課に設置）に必要事項を記入し、8月19日までに道路交通課に提出して下さい。詳細は左記まで。  
 ⑫道路交通課交通施設係 ⑬226

## 水道審議会委員

水道事業に関し、必要な調査及び審議を行います。  
 【公募人数】6人（男女問わず）  
 【応募資格】町内在住で水道事業について高い関心のある人、豊富な知識をお持ちの人。年2回程度の平日昼間の会議に出席可能な人。  
 【任期】2年とし、再任は妨げない。  
 【応募方法】応募申込書（役場2階上下水道課に設置）に必要事項を記入し、8月19日までに上下水道課に提出して下さい。詳細は左記まで。  
 ⑭上下水道課水道業務係 ⑮254

## 下水道審議会委員

下水道事業に関し、必要な調査及び審議を行います。  
 【公募人数】4人（男女問わず）  
 【応募資格】町内在住で、下水道事業について高い関心のある人、豊富な知識をお持ちの人。年2回程度の平日昼間の会議に出席可能な人。  
 【任期】2年とし、再任は妨げない。  
 【応募方法】応募申込書（役場2階上下水道課に設置）に必要

## 情報公開・個人情報保護審議会委員

情報公開制度及び個人情報保護制度に関する重要事項について審議を行います。  
 【公募人数】2人程度（男女問わず）  
 【応募資格】20歳以上の町内在住、在勤又は在学の人で町の情報公開制度及び個人情報保護制度に関心のある人。年2回程度平日昼間の会議に出席可能な人。  
 【任期】平成23年10月1日から平成26年9月30日まで（3年間）  
 【応募方法】総務課文書庶務係又は町ホームページにある申込書に記入し、8月26日までに総務課に提出。詳細は左記まで。  
 ⑯総務課文書庶務係 ⑰402

# おねがい

## 節電にご協力を

東日本大震災により今夏の電力供給は大幅に減少し、さらに電力需要が増加する時期を迎えます。このため、夏（7～9月）の平日の9時～20時における使用電力を15%減らすことをめざして、節電に取り組んでいただきますようお願いいたします。  
 また町では、職員の節電意識の

## 町内工事予定一覧

工事名	完成予定	工事箇所	距離
町道幹線1号線道路修繕工事	平成23年9月16日	上富第3区	85.00m
町道幹線4号線道路修繕工事	平成23年9月30日	北永井第1区	26.00m
町道幹線23号線道路修繕工事	平成23年9月16日	竹間沢第1区	47.00m
国道254号配水管布設替工事	平成23年11月30日	藤久保第6区地内	97.00m
町道幹線3・14号線道路修繕工事	平成23年10月28日	上富第1・2区 北永井第1区	38.00m
国道254号舗装本復旧工事	平成23年9月30日	藤久保第5区地内	35.17m

高揚を目的として節電に関する行動計画を策定し、節電を常に心がけています。  
 住民の皆さんのご協力とご理解のほどお願いします。  
 (お詫) 6月号の8ページ内に誤りがありました。お詫として訂正します。  
 (正) 井田 和宏  
 (誤) 井田 和弘

## 広告

**パソコンの訪問サポート 低価格にて対応いたします!**  
 株式会社アクセスフロンティア 三芳オフィス  
 購入時の初期設定をしてほしい、無線に接続したい、メールが送信できない...  
 基本4,000円～  
 土・日・祝でも訪問します!  
 TEL: 049-259-9364  
 http://www.access-f.jp/miyoshi/  
 メール: 119-miyoshi@access-f.jp

**補聴器...聞こえることの喜びを...**  
 安心の1ヵ月体験コース実施中  
 保険証などご自身を証明できる物をお持ち下さい。貸出し費用3,150円  
 ハーモニー補聴器株式会社 川越店  
 川越市脇田町4-9 大野ビル4F 定休日:日曜・祝日  
 営業時間:9:30～18:00 Tel: 049-229-4133

**15,000円～ お見送り無料! バスが借りられます!!**  
 ※29人乗り半日ご利用の場合  
 冠婚葬祭・自治会の慰安旅行・父母会・試合観戦・幼稚園の遠足 いろんなシーンで使えます  
 みずほ台・志木発の格安バスツアーも毎月開催!  
 幹事さん必見! 大人数の団体様から小グループまでのお出かけまで、ご都合に合わせ最適なバスをご用意します!  
 営業時間 10:00～18:00  
 定休日 土曜・日曜  
 TEL 049-275-2000  
 へいせい観光  
 〒354-0015 富士見市東みずほ台 1-5-1-101  
 http://www.busde.com/

## 広告

**おそうじのことならまかせて安心!!**  
 ビル・店舗・工場から一般家庭のハウスクリーニングまで  
 建築物・貯水槽清掃業登録 三芳町北永井 394-2  
**株アゼル ☎049-257-2658**

描こう未来 創ろう郷土  
 総合建設コンサルタント  
**三協測量設計株式会社**  
 三芳町北永井 391-3 TEL: 049-259-1911

社会福祉法人 蓬莱会  
 特別養護老人ホーム こころ三芳  
 ショートステイ こころ三芳  
 デイサービス こころ三芳  
 〒354-0044 埼玉県入間郡三芳町大字北永井 946-1  
 TEL.049-259-6018 FAX.049-259-6021

信頼と実績の当社があなたのお役に立ちます  
 お気軽にご相談ください。  
 営業内容 総合建設・宅地建物取引業  
 不動産の売買・仲介賃貸・物件探し  
 土木工事・建物修繕工事・外壁塗装工事  
 雨漏り補修工事・他  
**塩野建設工業株式会社**  
 三芳町大字北永井836-3 TEL.049-259-0800(代)

# みんなのひろば

「みんなのひろば」各コーナーへの投稿を募集しています。投稿は、「住所」「氏名」「電話番号」を楷書で忘れずに明記してください。  
 【宛先】歌壇・リサイクルの広場：各コーナーの宛先へご投稿ください。  
 【クイズ・アンテナ・アイドル・みよしパレット】その他お問い合わせ  
 あて先：〒355-4100 三芳町大字藤久保1-00番地1 三芳町役場政策秘書室  
 ☎(258) 0019 ☎(311・312) 274 1054  
 ✉hisyo@town.satama-miyoshi.lg.jp

## 俳苑

●投稿先・林 保 (三芳町上富6666 ☎(258) 4179)  
 ※投稿は官製はがきで25日までに

春愁や余震に脅ゆる子を抱く  
 床に臥す窓辺の母や柿若葉  
 梯子立て庭いつばいの実梅かな  
 グランドに白球一つ青嵐  
 高速道大きく跨ぐ虹の橋  
 青もみじ吹く風染まる深大寺  
 晴ればれと継ぐ子を受けて田植かな  
 田植して知る一反の広さかな  
 空模様写す水面に田植かな  
 さわさわと麦の穂揺らす風の音  
 花みづき散りてわが衣も半袖に  
 入梅や滴るみどり並木濃し  
 天道虫するりと手から飛び立てり  
 朝焼けや湖面に写す逆さ富士  
 紫陽花のわがもの顔に過疎の村  
 サヨナラと子に振る彼方虹立ちぬ  
 父母の墓迎えてくれし夏あざみ  
 南風の中地震鎮めと金華山  
 田植機の入らぬ隅に手を加え  
 冷し酒受けて返して川の床

高野 嘉子  
 針田 晃  
 金谷 善満  
 坂田ふみ子  
 窪田 如春  
 五ノ井節子  
 沼波そめ子  
 綿引 李知  
 佃 浩子  
 鈴木 ナカ  
 渋谷 肖子  
 荒谷 和巳  
 西片 和子  
 桑田 晃治  
 重田 照子  
 井山 登  
 川口 南子  
 平井 昌雄  
 中西 靖子  
 石川 靖子

## 歌壇

●選者 椎名恒治(日本歌人クラブ参与)  
 投稿先 吉田和代(三芳町藤久保 三九二八二〇 ☎258-13856)

野いばらの肩に触れたる掻き傷は花に免じて許しやらんか  
 町田 勝男  
 平穏な日々を喜ぶざわめきが風に乗るくペランダにゐて  
 鈴木 繁子  
 風待ちて昼寝するがに鯉のぼりだらりと棒にまとわりついでる  
 上村理恵子  
 話すより聞く難しさかみ分けて教くれたる恩師は逝きぬ  
 星野 一郎  
 原発の収束願いふるさとの墓参かなわすいづの日に  
 清水美智子

## リサイクルの広場

この広場では、不要品情報(「ゆずります」・「ゆずってください」)を紹介しています。  
 ▷ゆずります/ベビー布団一式/学研百科事典全巻/女性用ワンピース喪服(ジャケット付き)/絵の具(油絵用)/五月人形(丹後飾り)/徳川家康26巻(山岡荘八)/現代世界ノンフィクション全集/新平家物語6巻(古川英治)/ダルトアン物語5巻/武蔵坊弁慶10巻/鬼平犯科帳13冊(池波正太郎)/刺客商売16冊(池波正太郎)子供用自転車20インチ・14インチ/チャイルドシート/ベビーカー/工業用マシン  
 ▷ゆずってください/ひな人形/電動マシン/二人掛け用ソファ/三芳東中女子制服/三芳東中女子体操服/こすず幼稚園男子制服・体操着(110~130センチ)/折りたたみベッド  
 【投稿】電話・ハガキ・FAX・Eメールで、環境産業課環境対策係まで(☎216~218) FAX274-1052

## 広報クイズ

【問題1】子育ての支援を受けたい人と、援助する人の架け橋となる組織を略して言うと?  
 ①コピス ②ファミサポ ③レキミン  
 【問題2】町長との意見交換の場として行われている「〇〇町長室」。〇に入るのは?  
 ①出前 ②訪問 ③地域  
 【問題3】小中学生とその保護者を対象として、楽しく郷土を学ぶ体験教室とは?  
 ①市民大学 ②ジュボラ ③ジュニア三富塾  
 【応募要領】官製はがきに、答え、住所、氏名、年齢、職業と「広報みよし」の感想を書いて、8月15日までに(当日消印有効)  
 【7月号の答え】  
 問題1-③ 問題2-② 問題3-②  
 (応募総数24通、正解21通)  
 【正解者】記念品を全問正解者5人に。広報クイズ正解者の発表は、当選者への賞品の発送をもって代えさせていただきます。

母の日に散歩の途中一休み妻への土産に花を摘み取る  
 六月は夫逝きて早十二年われ一人の誕生日迎ふ  
 菜園は小さけれどもわが天地茄子や胡瓜の花咲きさかる  
 原発の事故をめぐりて次々と発表変わる見えない汚染  
 浴槽に肩までつかり目を閉る今日を悔いなく過せたらうか  
 香川日出子  
 泉 正彦  
 森下 茂  
 西尾 慶子

【選評】六月から厳しい暑さ。被災地は雨、省エネの夏が思いやられます。熱中症にご留意ください。お願いひとつ。出詠は官製はがきで願います。なお短歌以外の記載はご遠慮ください。(椎名恒治)

## アイドル

【北永井】  
 平田ありすちゃん(0歳)  
 我が家のお姫様です。  
 ただいま、夜泣きを頑張っています。  
 目の中に入れても痛くありません!



【上富】  
 富岡奏音ちゃん(2歳)  
 夢葉ちゃん(1歳)  
 今日はいルカショーを見に来ています!初めてのいるかにテンションアゲアゲ!  
 おでかけ大好き姉妹です。

## みよしパレット!

こばやし ゆういち 小林 雄一 さん

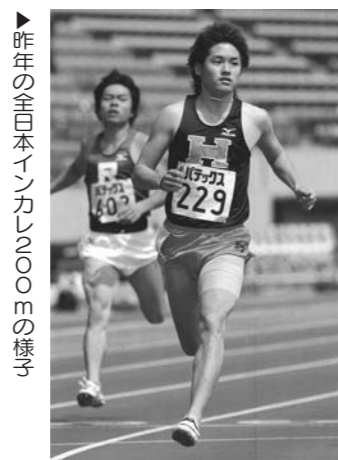

世界陸上に出場!  
 8月27日より、韓国のテグにて開催される第13回IAAF世界陸上競技選手権大会。この世界最高峰の舞台に、現在法政大学4年生の小林雄一さん(藤久保在住)が、200m、4×100mリレーで日本代表選手として出場することが決まりました!

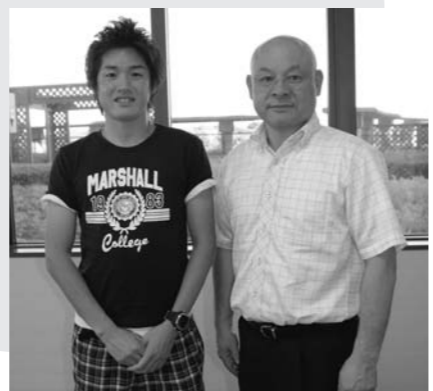

そんな世界大会を控えた7月13日(水)、小林さん本人が町長を表敬訪問してくださいました。  
 大会は、8月27日から9月4日まで開催。  
 町の皆さんも、応援よろしくをお願いします!

【募集要項】アイドル：1人につき1回。未就学児限定(ただし、初めての未就学児と一緒に写す場合は、2回目・小学生も可。)順次掲載。アンテナ

ナ・みよしパレット!...宗教団体・政治団体・営利目的(営利団体を含む)の投稿はご遠慮ください。1団体につき、年間1回(アンテナは年間2回)まで。(先着順)※紙面の都合上、要点のみの掲載となる場合もありますので、予めご了承ください。

問1回(アンテナは年間2回)まで。(先着順)※紙面の都合上、要点のみの掲載となる場合もありますので、予めご了承ください。

★今年も介護予防健診が始まりました。去年は初めて保健センターへ行き、食事指導、体操講座にも参加し、自分の体と向き合いました。昔は子どもの健診で通った保健センター。今回は自分の為に通い、有意義な講習を受けることができました。(北永井一さん)  
 ★電力問題。特に今年は節電に努めたいと思います。(藤久保Mさん)



あなたからあなたへ

おこいください  
 ●写真クラブ「遊楽写」▽写真展を行いますので皆様お誘いあわせの上お越し下さい。▽期間/8月3日(水)~9日(火)▽場所/藤久保公民館ロビー▽会員も募集しています。写真をこれから始めたい人、写真を

に興味ある人大募集です▽例会/毎月第・三火曜日、午後7時30分~▽場所/藤久保公民館▽撮影会/年間4~5回▽クラブ展/夏・秋・年2回▽会費/年5千円◇連絡先/島崎 ☎(259) 0333  
 ◎アンテナ欄への投稿をお待ちしています。  
 募集要項をお読みになり、お気軽に役場政策秘書室秘書広報係まで!お待ちしております。



## お知らせ

### 東入間警察署庁舎の一時移転

東入間警察署庁舎改築のため、仮庁舎で業務を行います。御用の際は、下記仮庁舎へお越しください。

9月5日(月)午前8時30分~  
 平成26年度(予定)

【移転先住所】三芳町大字北永井999番地

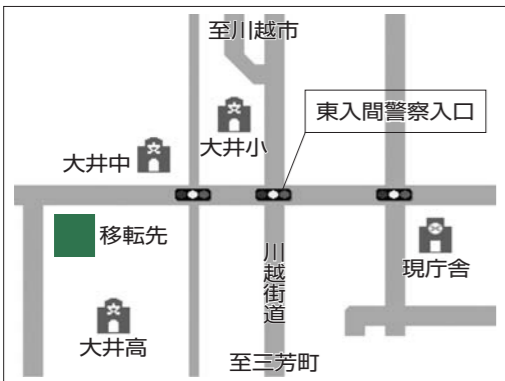

現庁舎から大井中学校方面へ約1.2km  
 東入間警察署 ☎269-0110

### 8月は経済産業省主催の電気使用安全月間です

