

2011年12月						
日	月	火	水	木	金	土
27	28	29	30	1	2	3
4	5	6	7	8	9	10
11	12	13	14	15	16	17
18	19	20	21	22	23	24
25	26	27	28	29	30	31



## Contents

02 三芳町消防団  
**特集 「地域を守るチカラ」**

06 平成23年度上半期 三芳町財政状況  
08 町民の日表彰式・地域防犯ニュース  
10 放射線測定・エコライフDAY2011  
11 年末年始の業務案内

12 教育だより  
18 保健・健康・Enjoy 子育て  
20 みんなの広場  
27 Infomation -お知らせ-



—今月の表紙—  
10月16日(日)に行われた「世界一のいも掘り大会」の様子。延べ500人が参加しました。

## ふるさとへの誇りと夢を！ 上富まつり開催

11月6日(日)、現柳澤家当主・柳澤保徳氏(写真左)も参加された「上富まつり」が開催されました。三富開拓地を巡覧する柳澤吉保公。その姿を模した人形を乗せた山車が、お囃子の音色と共に上富地区を練り歩きました。



←「よいしょー」という掛け声が響き渡ります

↓気持ちを込めた演技で観客の心を魅了



## みよしに舞う華麗な妖精たち みよし町民文化祭「ダンスの集い」

この日のために、練習を重ねてきた子どもたちの思いが伝わる…。10月30日(日)、コピスみよしでみよし町民文化祭「ダンスの集い」が行われました。表現豊かな演技を子どもたちが披露し、会場をやさしく、そして温かく包みこみました。

↓町長賞を受章した三芳中学校3年生扇野彩華さん



## 夢がある。未来がある。 三芳町青少年健全育成町民大会

11月5日(土)、藤久保公民館ホールで「第28回三芳町青少年健全育成町民大会」が行われました。青少年の主張発表には、中学生・青年の部合わせて11人が意見を発表し、「あなたの側(そば)にいたくて」を発表した三芳中学校3年生の扇野さんが町長賞を受章しました。

## 作品のひとつひとつが導く物語 みよし町民文化祭「作品展示」

10月29日(土)～30日(日)まで藤久保公民館で作品展示が行われました。お面のほかに、絵画・書道・文芸・写真など様々な作品が展示され、完成するまでの物語を来場者に語りかけているようでした。



↑今にもしゃべりだしそうなお面の数々(三芳面打ちの会の作品)

人口と世帯(平成23年10月末)  
人口: 38,585人(男19,365人/女19,220人)  
世帯数: 15,515世帯

広報みよし 第898号 11月1日発行 発行人:三芳町長 編集:政策秘書室 ☎049-258-0019  
〒354-8555埼玉県入間郡三芳町大字藤久保1100番地1 <http://www.town.saitama-miyoshi.lg.jp>  
配布についてのお問い合わせ:シルバー人材センター ☎049-258-7171  
声の広報みよし:朗読ボランティア「けやき」の皆さんが朗読したものをHPで聞くことができます。



おしらせ  
Information



無料相談  
Consultation

お知らせはP27から始まります





## 自分たちの地域は自分たちで守る！

この一年を振り返ると「災害」という文字の絶えない年でした。戦後最大の被害が出た3月11日の東日本大震災。多くの犠牲者の中に、253人の消防団員も含まれています。そしてそのほとんどが、災害発生直後、避難誘導等の公務中の被災とみられています。愛する地域を守るため、仕事をもちながら防犯や火災防止に務め、もしものときにはそれに対処する「消防団」。地域を守るチカラである、町の消防団を紹介します。

### 三芳の消防団

「消防団」という組織は、市町村の消防機関です。しかし、2市1町（三芳町・富士見市・ふじみ野市）で構成する常

備消防「東入間地区消防組合」とは違い、消防団を構成する消防団員は、普段は別の仕事をしている人がほとんどです。消防団員は自治体の特別職ではあるものの、「自らの地域は自らで

守る」という郷土愛護の精神に基づいて活動しています。町には、地区ごとに5つの分団が存在しています。（下図）一分団およそ15人程で構成されており、自分の地区はもちろん、町内の他の地区や近隣市にも出動します。火災現場に、より近い場所から出動できるという利点を生かし、消防署員よりも早く現場に着くと、初期消火や現場の把握、交通整理などを率先して行っています。



町の消防団区割り図

# 地域を守るチカラ

非常備消防組織 三芳町消防団

### 災害への対応

消防団には、災害発生初期段階においての即応能力が期待されています。消防団の特性として、

- 地域密着性
- 要員動員力
- 即時対応力

三芳町で予想されている大きな地震には「東京湾北部地震」（町内最大震度6強）、次いで「立川断層地震」（同6弱）があります。このような大地震が起った場合、最も大きな被害原因となり得るのは「家屋の倒壊」と「火災」です。

1995年に発生した阪神淡路大震災。この震災では、7,500棟以上の住宅が火災による被害を受けています。このような場面では、どれだ



### 訓練と活動

地域防災の中核として、様々な場面で研修や訓練を受け、活動している消防団員。毎年7月、富士見市にある消防訓練場で開催される「消防操法大会」も、そのひとつです。

この大会は、入間東部消防組合管轄の2市1町の消防団23分団が一堂に会し、消火のための

### 主な消防団の活動

- 1月 消防出初式
- 3月 春季火災予防運動
- 7月 入間東部支部消防操法大会
- 8月 入間東部地区合同防災訓練
- 9月 消防署消防団合同総合防衛訓練
- 11月 秋季火災予防運動 消防特別点検
- 12月 歳末特別警戒

### 現状と「これから」

日々訓練を重ね、町を守っている消防団員ですが、全国的なデータを見ると、その「今」と「未来」が見えてきます。

たとえば、団員の高齢化です。全国の団員の平均年齢は38・8歳（平成22年）。三芳町は34・5歳（平成23年4月現在）と、全国平均よりも4・3歳若いですが、昭和60年の全国平均が34・5歳だったことを考えると、三芳町でも今後高齢化していくことが懸念されます。団員数についても減少傾向が見られます。昭和30年代、全国に200万人いた消防団員は、



訓練の様子（消防団訓練）

現在80万人にまで減少しました。三芳町でも、定員88人に対し団員数78人と、定員を割っている状況です。

また、かつては自営業者や農林漁業者が多くを占めていた消防団員も、現在では被雇用者（勤め人）が全体の約7割。ただし、町の消防団では約3割となっており、町ではまだまだ自営業や農業従事者が消防団を支えていることがわかります。

三芳町の消防団活動は、全国と比べると全体的に余裕があるようにも見えます。しかし、町外に職場をもつ世帯の増加が目立つ第5分団地区（竹間沢・みよし台地区）では、既に新しい団員をみつけることが難しくなっています。

### 三芳町消防団ラッパ隊

ラッパ隊は、吹奏活動を通じて消防団員の士気と規律を高め、消防精神の高揚とともに住民との融和を図り、消防業務の推進に寄与するため平成16年に結成されました。

出初式、消防操法大会、特別点検をはじめとする公式訓練の開会式等で演奏を行っています。



こんな活動も！





環境に適応する女性消防団員は増加しています。また、昨今活躍が目覚ましいのが「女性消防団」です。全国的にも女性団員は増加しており、三芳町においても平成18年に発足しました。現在6名の団員が「女性ならではの視点」を生かし、防災の為に広報活動や救命救急の講習会などをはじめとした活動を展開しています。



▲消防団ポンプ車。ナンバープレートに秘密が…!

## 火の元、大丈夫?

～歳末特別警戒実施～

2011年も、残すところあとわずか。今年起こった三芳町での火災は19件。対人口割合で見ると、2市1町の中で三芳町が最も火災の多い地域となっています。(11月中旬現在)

平成23年 火災発生件数	
三芳町	19件
富士見市	24件
ふじみ野市	21件

三芳町消防団では、12月28日に歳末特別警戒の一環として「夜間巡回警戒」を実施します。年末は生活の繁忙に加え、季節柄火気を使用する機会が多くなります。暖房器具の周囲や火の元には十分気を付け、よいお年をお迎えください。



《編集者より》

消防団の皆さんをはじめ、消防署、その他多くの関係者の皆さんに多大なご協力をいただきました。本当にありがとうございました。文中のデータは「消防年報」(入間東部地区消防組合本部発行)、「守れわがまち」(財団法人日本消防協会発行)を参考にしています。

## 環境に適応する女性消防団員

団員の確保が難しくとも、そういった環境の変化に適応していくことも重要な課題です。

団員不足という問題を抱える第5分団で発足したのが「ホタル支援隊」です。特定の災害(特に昼間時間帯)に出動する団員として、平成19年に消防団OB10名によって組織されました。

また、昨今活躍が目覚ましいのが「女性消防団」です。全国的にも女性団員は増加しており、三芳町においても平成18年に発足しました。現在6名の団員が「女性ならではの視点」を生かし、防災の為に広報活動や救命救急の講習会などをはじめとした活動を展開しています。

緊急時には消防団として出動する消防団員の皆さん。普段の仕事場にお邪魔し、消防団への想いを伺いました。



第1分団  
まえじま けんじ  
前島 健二さん

「急な出動時など、仕事をしていたいかなければならないので、家族の協力の大きさを感じます。消防団は、しっかりやるところは大変ですが、普段付き合うことができないような人と出会い、話ができるのが楽しいです。」  
普段は上富のタイヤ専門店「ニューアタック三芳」の店長を務める前島さん。実際に出動した火事の現場で、消防団の仕事は命がけだと感じたそうだ。  
「煙と火の熱さには驚きました。火事の恐ろしさを身近で体験し、冷静になることの大切さ、そして、まずは火事を起こさないことが重要だと感じました。」



## 消防団員

# 2つの顔

## 女性消防団 はやし よしみ 林 佳美さん

上富で実家の農家を手伝う林さん。女性消防団発足当時のメンバーだ。  
「消防団には、父が入っていたので、小さいころから馴染みのある存在でした。地域に貢献したいと考えていたところ、ちょうど消防団の中に『女性消防団』ができる聞き、入団しました。」  
防災への広報活動はもちろん、消防署で行われる応急救命の講座も行う。  
「AEDの使い方なども学べます。自分の身の回りで役立つことですので、ぜひ参加してください!」

江原さんは、藤久保の「江原工務店」2代目。消防団の活動と聞いて、一番最初に浮かぶのは操法大会とのこと。

「操法大会の練習は大変です。仕事の後に、週2、3回の練習。それに加え、決まった時間には終わりません。でも、それが火事の時の対応の基礎になり、団員同士の団結力にも繋がっていると思います。」

消防団での経験は一つひとつが勉強だと感じるという。

「一生付き合えるような人との繋がりや普段できない経験をすることができています。ただ、火事に関する経験は少ない方が嬉しいですが。」



第4分団  
えはら よしのり  
江原 義則さん

## 災害に負けない 強い絆を

練っていかなくてはいけないと感じたところ。東日本大震災クラスの地震が発生すると、当然常備消防だけで対応できません。その時に、我々消防団は現場に出動するわけですが、住民皆様の生命、財産を守るため、団員一丸となって災害活動に取り組んでいきたいと思っています。

三芳町消防団には強い絆があります。家族との絆、仲間との絆、そして消防団を理解していただける住民の皆様方との強い絆をもって災害に負けない町づくりをしていきたいと考えています。

これからの住民の安心・安全のための組織の充実、強化を図り、魅力ある消防団を目指していきますので、ご支援、ご協力をお願い致します。



三芳町消防団  
たかやま せいじ  
高山 誠二 団長

まず、3月11日の震災で被災された方々に、心からお見舞いとお悔みを申し上げます。253人の消防団員が亡くなられたこと、同じ消防団として大変心を痛めています。

10月に視察で塩釜市へ行ききました。復興は進んでいましたが、未だ震災の爪痕が残っており、当時の惨劇を身をもって知ることができました。消防団としても、災害に備えての対策を更



## 歳出

予算現額 117億9384万円（繰越明許費等含む）  
執行済額 53億543万円（執行率45.0%）

グラフの（ ）内の数字は執行率を表す

社会福祉、児童福祉などの経費	民生費	16億4880万円（43.6%）	37億8387万円
役場の全般的な経費や庁舎管理費など	総務費	18億2631万円 8億7644万円（48.0%）	
道路・公園・住宅の整備費など	土木費	14億9944万円 8億259万円（53.5%）	
小中学校の整備費や生涯学習推進経費など	教育費	14億4754万円 5億8314万円（40.3%）	
保健福祉やごみ・し尿処理などの費用	衛生費	12億935万円 3億8033万円（31.4%）	
借入金の返済金	公債費	10億894万円 4億3261万円（42.9%）	
商工業の振興や観光振興などの経費	商工費	4046万円 1872万円（46.3%）	
消火・防火・救急活動などの経費	消防費	5億8278万円 3億8668万円（66.4%）	
議会費・農林水産業費などの経費	その他	3億9515万円 1億7612万円（44.6%）	

問い合わせ 財務課財政係（☎414）

## 特別会計

特別会計は、特別の目的や利便のために一般会計と区分して経理される会計で、それぞれ独自の予算を組んでいます。

区分	予算額	収入済額	収入率	執行額	執行率	差引
後期高齢者医療保険	2億7077万円	9794万円	36.17%	8980万円	33.16%	814万円
国民健康保険	41億845万円	21億1897万円	51.58%	20億780万円	48.87%	1億1117万円
介護保険	16億8639万円	5億8553万円	34.72%	5億4239万円	32.16%	4314万円
下水道事業	9億2853万円	4億5989万円	49.52%	3億4733万円	37.40%	1億1256万円

問い合わせ

後期高齢者医療保険、国民健康保険

…住民課保険年金係（☎153～158）

介護保険…健康増進課介護保険係（☎184～187）

下水道事業…上下水道課下水道業務係（☎257・258）

## 企業会計

### 水道事業

企業会計は、企業としての経済性を発揮しながら運営していく会計で「独立採算制」を原則としている事業です。三芳町では、水道事業がこれにあたります。

問い合わせ 上下水道課水道業務係（☎254～256）

●収益的（営業部門）収支		●資本的（建設部門）収支	
収入	3億4697万円	収入	415万円
支出	2億1128万円	支出	1億5843万円
差し引き	1億3569万円	差し引き▲	1億5428万円

- 資本的収支での不足分は、当年度分消費税及び地方消費税資本的収支調整額、過年度分損益勘定留保資金で補てんしました。
- 企業債現在高 17億2912万円

さらに詳しいデータを、町のホームページで公開しています。

HP：<http://www.town.saitama-miyoshi.lg.jp/>

※このページの数値は、千円の位を四捨五入して表記しています。

# 平成23年度上半期 三芳町財政状況

町では、町の皆さんに納めていただいた町税などがどのように使われているかをお知らせするため、年に2回、町の財政状況を公表しています。

今回は、平成23年度上半期（4月から9月）の状況をお知らせします。

## 一般会計

### 歳入

予算現額 117億9384万円（繰越明許費等含む）  
収入済額 61億7944万円（収入率52.4%）

グラフの（ ）内の数字は収入率を表す

町の皆さんに納めていただいた税金（町民税、固定資産税等）	町税	41億6434万円（58.1%）	71億6319万円
国税の中から、地方の財政状況に応じて交付されるお金	地方交付税	3500万円 564万円（16.1%）	
町の施設利用料や証明書発行の手数料など	使用料及び手数料	6008万円 3222万円（53.6%）	
国からの負担金や補助金	国庫支出金	10億9581万円 5億3979万円（49.3%）	
県からの負担金や補助金	県支出金	6億2313万円 9810万円（15.7%）	
基金などからの繰り入れ	繰入金	6億4054万円 0円（0.0%）	
貸付金の元利収入など	諸収入	2億9939万円 2億6083万円（87.1%）	
国や銀行などからの借入金	町債	8億6324万円 0円（0.0%）	
繰越金、地方譲与税など	その他	10億1346万円 10億7852万円（106.4%）	





## 町債（借入金）

町債は、学校や公園、道路などの公共施設建設や用地買収のための資金を、国や銀行などから借り入れるものです。

	上半期償還額	上半期借入額	借入残高
総務関係	6926万円	0円	10億9982万円
民生関係	831万円	1270万円	7674万円
衛生関係	690万円	450万円	1億7100万円
土木関係	4541万円	0円	25億3654万円
教育関係	6053万円	0円	10億8614万円
その他	1億6731万円	0円	49億6469万円
合計	3億5772万円	1720万円	99億3493万円

（平成23年9月30日現在）

## 町の資産・貯金（基金）

土地	建物
	
32万9096.72㎡	9万725.71㎡
出資による権利等	有価証券
	
6502万円	179万円
介護保険給付費準備基金や財政調整基金など、町の貯金といえるものです。	基金
	
	13億7853万円

（平成23年9月30日現在）

# 功労をたたえて祝う 平成23年度 町民の日表彰式



町のために、多大な貢献をされた方々に、三芳町表彰条例に基づき、表彰状ならびに感謝状を贈呈し、功績をたたえました。



## 功労表彰

### 地方自治功労

秋坂豊、岩沢正雄、高橋博  
田村半藏  
荻原健司、窪田忠弘、古谷野泰章  
抜井尚男、早川秀樹、森田克之

### 消防自治功労

林谷子、前島敏雄、三浦恵里子  
交通安全功労  
逢野喜一三、佐藤吉男、高野男  
古山得志、増山圭佑  
技能功労  
落合和夫、加藤修、高橋新治  
松本正好、荻島吉平、江原光信  
浅沼健一、内野登、南澤龍雄  
前野進、石井久夫、高田正男  
會退武夫、高山智彦

## 感謝状

武範、横田英明、光下重之、吉村美津子、杉本しげ、伊東藏衛、鷹野峰子、小野登美子、池上正信、高山敏光、正木信好、内野登、高野栄、松本兼一、矢島洋一、武田信太郎、加藤修、中村定夫、小幡隆、有原正茂、三上利男、嶋村克樹、池上健治、八木正雄、石井久夫、江原昌市、池上正明、川上孝安、中嶋晴夫、北村弘、斎宮さよ子、石丸直子、矢部信江、内海暁子、清水祥代、柳榮治、荻島詔、杉水一也、保坂明子、松本定夫、小林吉夫、宮沢みどり、猪瀬三津子、嶋田珠代、早川光男、松岡道雄、多田良雄、山田弘也、祖父江元太郎、鈴木松男、青木茂夫、金子賢次、小田茂、小西雄三、菊地勝夫、川田茂、鈴木敏夫、三谷俊秀、中西哲弥、田畑忠良、高橋誠、早川秀樹、西尾勝治、瀬島吉明、山田剛、船津輝佳、山口純一、入江義勝、山田忠幸、岩根利夫、伊藤敏彦、正木喜重、鈴木明、松島守、小島光夫、石川春美、榎本直彦

## 地域防犯ニュースひがしいるま

東入間防犯・暴力排除推進協議会 ☎(266) 6969

### 注意

#### ひったくり

自転車の  
前カゴが危ない!



自転車のカゴには  
防犯ネットを

東入間警察署の今年1月～9月のひったくり被害件数は17件であり、前年同期比マイナス23件と大幅に減少しています。

しかし、この犯罪は被害者が転倒して大怪我をするなど、被害が広がるおそれがあり、細心の注意が必要です。

ひったくりの被害は女性が圧倒的に多く、そのほとんどが自転車前カゴに防犯カバーを付けていませんでした。

犯罪から身を守るため、防犯カバーの装着を心がけましょう。

#### 振り込め詐欺

##### 県内被害総額1位

東入間警察署の今年1月～9月の振り込め詐欺被害件数は24件、被害金額約1億160万円に上り、県内被害総額が1位となっています。(数値は暫定値です。)

「携帯の番号が変わった」の電話が掛かってきたら

「ご自宅に子供、孫を名乗る者から」「ケータイの番号が変わった」「風邪をひいて喉の調子が悪い」といった電話や警察官・銀行協会職員を名乗る者から「あなたの口座が犯罪に使われた」「お宅までキャッシュカードや現金を受け取りに行きます。」などといった電話が掛かって来たら要注意。振り込め詐欺の疑いがあります。

必ず東入間警察署に連絡ください。  
☎(269) 0110

皆さんつけてください



### 東入間警察署管内刑法犯認知件数

(平成23年1～9月・前年対比・暫定値)

市町名等	平成22年		平成23年		前年比( )内は増減率
	認知件数	県下73区市町村中の順位	認知件数	県下73区市町村中の順位	
三芳町	354	51位	396	49位	42 (11.9%)
富士見市	1,159	28位	1,122	27位	△37 (△3.2%)
ふじみ野市	1,224	26位	1,212	22位	△12 (△1.0%)
管内合計件数	2,737		2,730		△7 (△0.3%)
県内合計件数	78,877		73,796		△5,081 (△6.4%)

## 東入間警察署管内の刑法犯認知件数

〈安全で安心して暮らせる地域 社会の実現を目指して〉  
東入間警察署の今年1月～9月の全刑法犯認知件数については2730件であり、前年同期と比較しますと7件減少しています。(数値は暫定値です。)  
引き続き犯罪抑止のため積極的な自主防犯パトロールをよろしくお願います。

## みんなで力を合わせて、 埼玉県から暴力団を排除しましょう

### 埼玉県暴力団排除条例 (平成23年8月1日に施行されました)



#### 暴力追放 みんなの勇気 地域の勇気

10月25日(火)、コピスみよしにて「平成23年東入間防犯・暴力排除推進大会」が開催され、犯罪のない安全で安心なまちづくりを推進することを誓いました。

#### 【主な内容】

- 県の公共工事などから暴力団を排除します。
  - 学校などから200メートルの区域内で新たに暴力団事務所を開設することなどを禁止します。
  - 暴力団員が青少年(18歳未満)を暴力団事務所に立ち入らせることを禁止します。
  - 事業者の方々が、暴力団の活動を助けるためにお金を渡すことなどを禁止します。
  - 暴力団事務所として使用されることを知って、不動産取引や建設工事を行うことを禁止します。
- 暴力団のことは埼玉県東入間警察署まで ☎(269) 0110





各種手続きはお早めに！

# 〈年末年始の業務案内〉

役場・各出張所は、12月29日(木)～1月3日(火)までお休みです。  
年末年始の窓口は混雑が予想されます。各種手続きは、お早めに済ませるようご協力ください。

平成23年 12月29日(木) ▶ 平成24年 1月3日(火)

**この期間は役場・各出張所はお休みです**  
業務は年内28日(水)まで、年始は4日(水)から平常通り行います

※主な施設の年末年始のお休み期間は下記の表3をご覧ください。

■表1：年末年始の一般家庭ごみ収集日程

	Aコース		Bコース	
	収集最終日 (12月)	収集始業日 (1月)	収集最終日 (12月)	収集始業日 (1月)
可燃ごみ	29 (木)	5 (木)	30 (金)	6 (金)
粗大ごみ 不燃ごみ	20 (火)	10 (火)	19 (月)	9 (月)
かん	30 (金)	13 (金)	29 (木)	12 (木)
びん ペットボトル	23 (金)	6 (金)	22 (木)	5 (木)
古紙類	27 (火)	17 (火)	26 (月)	16 (月)
容器包装 プラスチック類	28 (水)	4 (水)	28 (水)	4 (水)

■表2：年末年始の指定給水装置工事業者一覧

月日	工事店名	電話番号
12月29日(木)	(有)菅原工業所	☎258-4541
12月30日(金)	(有)善光設備	☎258-9101
12月31日(土)	塩野建設工業(株)	☎259-0800
1月1日(日)	(有)駒設備	☎258-8728
1月2日(月)	(株)矢島工務店	☎258-3665
1月3日(火)	(株)オチアイ	☎251-6772
1月4日(水)	(有)吉野水道工業所	☎261-2390

■表3：主な施設のお休み期間

お休みの期間	施設名
12月27日(火)から1月4日(水)まで	各公民館・図書館竹間沢分館
12月29日(木)から1月3日(火)まで	役場・各出張所・各児童館・保健センター・精神障害者支援センター・総合体育館・運動公園・弓道場・テニスコート
12月28日(水)から1月4日(水)まで	中央図書館・歴史民俗資料館・ふれあいセンター・文化会館コピスみよし

**一般家庭ごみの収集**  
年末年始の一般家庭ごみの収集は表1のとおりです。12月31日(土)～1月3日(火)の期間は収集休業日になりますので、ご注意ください。  
環境産業課環境対策係  
(☎217・218)

**水道管の凍結に  
ご注意ください**  
寒い日が続く、水道管が故障し

**年末年始のごみ収集の日程、急病になったとき、水道のトラブルなどに関するご案内**  
たり破裂したときは、指定給水装置工事業者(表2)に直接ご連絡ください。  
☎上下水道課水道施設係  
(☎252・253)

**年末年始の急患取扱い**  
年末年始も休日診療所(21ページ下段参照)を開設しております。急患の際はご利用ください。また、休日診療所が時間外の場合は、次の連絡先にお問い合わせください。

**各施設の業務日程と  
戸籍などの届け**  
各施設の業務日程は表3のとおりです。  
また、死亡届など戸籍関係の届け出については、年末年始のお休み期間中でも役場地下1階の直直室で受け付けます。

**救急医療情報案内用電話番号**  
☎048(824)4199  
※24時間体制で、病院・医を案内します。  
☎入間東部消防本部  
(261)6000

## 〈公共的な場所の空間放射線量を測定します〉

いままで行っていた25か所の測定以外に、住民の希望がある場合、測定を職員が行います。

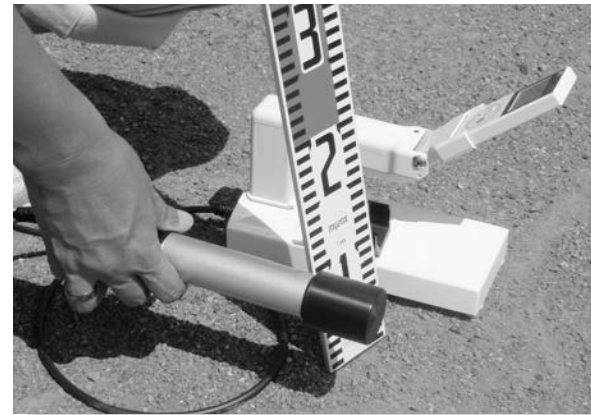

町では公共施設、集会所、通学路など公共的な場所に限り、住民からの希望がある場合、入間東部消防組合本部から借用する放射線量測定器を使用して、町の職員が測定を行います。  
測定希望者は環境産業課環境対策係までご連絡ください。測定結果は、申込者にお知らせします。  
【ご注意ください】  
測定日時をあらかじめ指定することはできませんので、ご了承ください。

**住民の希望がある場合、放射線量測定を町の職員が行います(公共的な場所に限る)**

### 空間放射線測定の概要

使用する放射線測定器	富士電機製Nhc7 シンチレーションサーベイメータ (エネルギー補償型γ線測定用)
測定場所	町の施設及びこれに準ずる施設集会所、公園等
測定方法	地上高5cm、50cm 原則1回の測定

☎環境産業課環境対策係 (☎216～218) FAX274-1052

承ください。  
町内25か所の測定結果を公表中  
また、保育所や小中学校など13か所、そして10月からは新たに子ども広場12か所を追加し、空間放射線量測定を実施中です。測定の結果は町のホームページで公表しています。  
ホームページをご覧ください  
ない人は、環境産業課環境対策係までお問い合わせください。

～あなたが主役、部屋と地球の温度管理～

## 〈エコライフDAY2011埼玉 冬のキャンペーン〉

暖房などにより二酸化炭素排出が増える冬、町と県では地球温暖化防止キャンペーンを実施します。身の回りのできることから、冬のライフスタイルに取り組みましょう。

**冬のライフスタイルの実践**

【キャンペーン期間】  
■12月1日から3月20日  
暖房温度を適温(20℃以下)に設定しましょう。重ね着やひざ掛けなど、暖房に頼らず過ごす工夫をしましょう。

### 冬のエコライフDAY

【キャンペーン期間】  
■12月1日から3月20日  
環境によい生活にチャレンジしませんか?

省エネ、省資源の成果をチェックシート(環境産業課で配布)で把握してもらいます。  
自治会、学校、団体、企業単位で、県のホームページから参加できます。

### 夏のエコライフDAY 結果報告

町では、教育委員会の協力を得て、小学校5校・中学校3校(児童・生徒、家族、教職員を含む)で夏のエコライフDAYを行いました。  
また、エコライフ推進実行委員会を発足し、広報みよし8月号で「エコライフDAYみよし」

■表「エコライフDAYみよし2011夏」集計結果

区分	参加人数	CO2削減量
小学校	1,819	1,121kg
中学校	883	663kg
集会所	57	36kg
公民館	32	22kg
商業施設	26	17kg
淑徳大学	523	289kg
町職員・議員	262	144kg
民生委員	58	39kg
合計	3,660	2333kg

【回収箱設置箇所】  
集会所25か所・公民館3か所・商業施設6か所

今夏、エコライフとして役場庁舎で「ゴーヤ」を使った緑のカーテンを実施し「呼びかけ、回収箱を設置してアンケートを行いました。集計結果(左表)ができましたので、ご覧ください。  
環境産業課環境対策係  
(☎217・218)





## みんなの力で 子どもたちの人権意識を 育てましょう！

～文部科学省委嘱 三芳町人権教育総合推進地域事業～

三芳町教育委員会は、児童生徒の人権意識を培うために、学校・家庭・地域社会が一体となって人権教育を推進する文部科学省の委嘱事業に、埼玉県教育委員会と連携して取り組んでいます。☎学校教育課 (028)523

子どもたち一人一人が、自らについて一人の人間として大切にされているという実感をもつことができるときに、自己や他者を尊重する感覚や意志が芽生え、育つことができます。それだけに、子どもたちの生活の基盤である家庭や地域の果たす役割はとても重要です。

### 地域社会

○子どもたちの安全のための見守り活動を行っています。



- 学校の授業研究会に、地域の人も参加しています。
- 学校のあいさつ運動に協力しています。
- 人権作文や人権標語・ポスターのコンクールを開いています。
- 三芳町人権教育実践発表会を開催しています。
- …等、各地域や町として子どもたちに働きかけています。

### 家庭

- 親子で学校や地域の出来事を共有しましょう。
- ほめ上手は育て上手。やる気と自主性を育てましょう。
- 早寝・早起き・朝ごはんをしっかりと。
- 親子で読書をしましょう。
- 物より体験。人や自然と関わりましょう。
- 子どものよさと可能性を育てましょう。
- 家族の一員として果たす役割を与えましょう。
- 自由と責任について話しましょう。

…等、家庭は子どもたちの大切な心の居場所です。



自分や他の人の人権を守るために行動できる子どもに育てましょう。

### 学校

○人権感覚を育成する授業を実践しています。



○あいさつ運動に取り組んでいます。



○安心して学習できる環境をつくっています。  
○発見する喜びを味わえる場をつくっています。  
…等、各学校の実態に応じた取り組みを実践しています。

～三芳町ちいさな親切ふれあいエピソードより～

三芳町立中学校二年生  
あいきつって、すごく大切に、何かパワーをくれる。私はそう思います。暑い朝、寒い朝、いつも横断歩道に立って、あいきつしてくれるおばあさんがいて、そのおばあさんには、本当に、いつもパワーをもらっています。  
朝は、ねむくて、ほーっとしていた事が多いけど、おばあさんが元気で明るい声で「おはようございます。」と言ってくれるのおかげで目が覚めます。目が覚めるとなんだか心があたたかくなるんです。その日一日は、とても明るい一日になるんです。  
そんなおばあさんのように、元気で明るい声であいきつ、私もしたいです。

こんな場面のあふれる町に！

～三芳町ちいさな親切ふれあいエピソードより～

三芳町立小学校一年生  
ある日、はつぴようがにが手なほくに、ともだちが、「いっしょにはつぴようがんばろう。」といっづてくれました。  
ぼくは、ゆう気がわいてきて、手をあげてはつぴようすることができました。  
ぼくも、だれかをゆうきづけられるようになりたいです。

こんな場面のあふれる学校に！

自分や他の人の人権が大切にされている学校・地域では、いじめや差別がなく、安心して学習や生活ができ、自分の力を存分に発揮できます。



「最初はゴミがたくさんあり、とても汚い場所でした。でも、汚いからこそきれいになりたいと思ひ、みんなで取り組んできました。虫取りがたくさんできる場所になるといいと思います。」  
代表委員長 松尾菜美さん (六年)

「今後も、継続して整備していきたいと思ひます。自然についての理解を深める場となるような活動(生活科や図工などの授業活用や自然とふれあう「遊ぼう会」など)も行っていきたいと考えています。」  
学校応援団コーディネーター 荒田博之さん



10月5日(水)、唐沢小学校東門に隣接する雑木林の「名称お披露目会」が開催されました。(詳しくは14ページの教育トピックスで)

今回整備された雑木林は、ゴミが投棄されるなどの環境で、子どもたちが近づき難い場所でした。そんな雑木林を、中心となって整備したのが、保護者と地域の人で結成された「学校応援団」環境グループの皆さんです。子どもたちと共に下草を刈り、枝を落とすなどして、風通しの良い場所を作りました。

### 唐沢小学校 雑木林を整備 学習と憩いの空間に





活気ある「きたみ太鼓会」の皆さんの御祝いの演奏が唐沢小学校の体育館に響きます。



がいくつも顔を出す雑木林となっています。唐沢小学校の子どもたちは、この林に愛着を持ち、夏には林を題材に取り上げた写真会を行ったそうです。

この日、唐沢小学校では、林町長をはじめご来賓の方々参加のもと、学校の東に位置する林につけた名前のお披露目会が、盛大に行われました。

皆さんは、唐沢小学校の東にある雑木林を知っていますか？雑木林を教育活動に生かしたいと考えた学校は、地域の方にお願いをし、昨年、この雑木林をお借りしました。

「唐小林」

お披露目会では、雑木林の名前が書いてある立て看板を代表の児童が持ち、そこにかかっていた紅白の幕を、子どもたちが演奏するファンファーレに合わせて除幕しました。

保護者や学校職員、児童が協力をし、1年間を掛けて下草刈り等の整備をしました。

その甲斐あって、今は明るい木漏れ日が差し込み、地面からは可愛らしい花

お披露目会の様子



子どもたちが「わたしたちの雑木林」という思いをこめた名前です。

来賓の方々や、参加していた大勢の皆さんからの大きな拍手を受け、子どもたちはとても誇らしげでした。当日は、あいにくの雨模様であったため、予定していた林の中のお披露目会ができず、体育館で行うこととなりましたが、たくさんの方々の思いや願いが感じられる素晴らしい会となりました。

これから、子どもたちの元気な声が、たくさん響いてくることでしょう。

園学校教育課 (☎523)

川越街道は、江戸日本橋を起点に、板橋宿の道分岐で中山道から分かれ、上板橋・下練馬・白子・膝折・大和田・大井の六宿を経て川越城下に至る全長十里三十四町三十三間半(約四四km)の短い街道です。江戸時代においては、川越城主の参勤交代に利用されたほか、中山道の脇往還として、寛永年間(一六二四~四三)の頃に中山道などの五街道と共に整備されたといわれています。江戸時代には、「川越往還」「川越道中」「川越道」「江戸街道」などと呼ばれていました。

三芳付近の川越街道は、柳瀬川を渡り、中野新田を抜けて、竹間沢村・藤久保村を通り大井宿へと続きます。現在では、竹間沢と藤久保で部分的に中央分離帯を持つ二車線にわかれています。これは、昭和四年に失業対策事業として行われた道路拡幅によるものです。本来の道筋は、現在のの上り車線に当たりま

(一八一八)の紀行文『川越松山巡覧図誌』の記述には「橋をわたりて、中の新田、いとながき松並木あり、是はしくま沢といへる村の持なりとぞ、この村、街道へはいでず、それより杉並木、是も余程長し、是は藤窪といへる村の持なりといふ」とある事から、街道が整備された頃には全体が松並木として、江戸時代の後期には竹間沢に松並木、藤久保には杉並木がつづいてい

た。これは、昭和四年に失業対策事業として行われた道路拡幅によるものです。本来の道筋は、現在のの上り車線に当たりま

この光景は、昭和四〇年代中頃まで続いていましたが、環境の変化に伴い、松や杉の並木はその姿を変えてしまいました。しかし、樹種こそ変化しましたが、今も残る並木敷に、江戸の昔が偲べれます。

昭和45年頃の藤久保の並木 杉から松へと変化している



図書館の本棚「片付け」12月は片付け特集のほか、年賀状、おせち料理の特集も別で紹介中！

【一般書】「今さら聞けないお掃除の基本」



日本ハウスクリーニング協会 監修、花島ゆき絵 榎出版社 2008年2月初版発行 請求記号 597.1マ

【一般書】「デスクをメタボにしない理系思考」



本多弘美 著 中央公論新社 2011年4月初版発行 請求記号 336.5ホ

【一般書】「感情の整理」が上手い人下手な人



和田秀樹 著 新講社 2007年11月初版発行 請求記号 141ワタ

【一般書】「佐藤可土和の超整理術」



佐藤可土和 著 日本経済新聞出版社 2007年9月初版発行 請求記号 002サト

図書館だより



中央図書館 ☎258-6464 火~金 10:00~19:00 土、日 10:00~18:00 竹間沢分館 ☎274-1722 火~日 11:00~18:00

12月の予定

Calendar for December with dates and days of the week.

※年末年始休館 中央図書館 12月28日(休)~1月4日(休) 竹間沢分館 12月27日(休)~1月4日(休)

★としょかんクリスマス会

くわしくは右下を見てね! 2~4歳の部 12月15日(休) 11:00~11:40 15:30~16:10

ぐりぐらタイム

絵本・紙芝居・手遊び・本の紹介 第1金曜日 11:00~11:15 6ヶ月~1歳 11:20~11:40 2・3歳

かにかにこそこそ

昔話などを覚えて語る練習会 第3水曜日 10:00~12:00 おとな対象

【地域文庫のお知らせ】

児童書の貸出、お話会など。つくし文庫・クリスマス会 12月17日(土)、10:00~12:00

★としょかんクリスマス会

参加者募集中!

人形劇、大型絵本、ストーリーテリングなど。本やお話の世界をお楽しみください。

2~4歳の部 12月15日(休) 11:00~11:40 親子50組 15:30~16:10 親子50組

5歳~小学生の部 12月17日(土) 10:00~11:30 70人 13:00~14:30 70人

※中央図書館にて受付中。電話可。電話の方は、1週間以内に「入場券」を受け取りにご来館ください。







### ライオンズ野球教室

野球がもっと好きになる  
野球がもっと楽しくなる

地元埼玉西武ライオンズの協力で、小学生の野球教室を行います。

日時：12月11日(日) 場所：総合運動公園グラウンド  
対象：小学5・6年生 参加費：1人200円  
講師：ライオンズOB(松沼雅之・安藤信二)  
申込み：総合体育館までお問い合わせください。



### フットサルフェスタ

楽しみながらうまくなる！  
未経験者も楽しめる！

足元の技術・状況判断・表現力を養おう！

日時：1月9日(月・成人の日)  
場所：総合体育館アリーナ  
対象：幼児から小学生以下の男女 参加費：1人100円  
講師：ZOTT WASEDA FUTSAL CLUB(関東1部リーグ所属)  
申込み：総合体育館までお問い合わせください。

### 〈キッズプログラム〉

どの教室も随時、新規参加受付中です。また無料体験もっておりますので、ぜひご参加ください。詳細は総合体育館まで。

	日程	時間	参加費
フットサル教室	毎週水曜日	U-8 クラス (8才以下) 16:00~17:00	1か月 3,800円
		U-10 クラス (10才以下) 17:10~18:10	
		U-12 クラス (12才以下) 18:20~19:20	
J-POP体操 J-MIXダンス	毎週火曜日	J-POP体操 (3~7才) 16:00~17:00	1か月 2,500円 支払いは 3か月単位
		J-MIXダンス (6~12才) 17:10~18:10	
親子ピクス	毎週火曜日	ひよこクラス (1~2才) 10:00~11:00	1か月 2,000円 支払いは 3か月単位
		こっこクラス (2~4才) 11:00~12:00	

## 健康スポーツライフ

問い合わせ 総合体育館 ☎259-3211

## 健康コラム

### 冬太り対策の「3つのポイント」

気を引き締めて、体を引き締める

**① 冬** は体温を上げるために基礎代謝が高くなる時期(＝痩せやすい時期)のはずですが、クリスマスケーキに年末年始のご馳走、おせち料理、そして昼寝…。さらに運動不足まで加わり、体重が増える傾向にあります。今回は冬太り対策のポイントとして、3つの項目を紹介します。

**② 食事方法** 鍋料理や蒸し料理でバランスよく野菜をとれば、身体も温かくなり、水分で満腹感も得られます。夕食は午後8時までにし、お腹が空いていなくても食事量を減らし

**③ 入浴方法** 冬の寒い時期は、体も温まり、血行も良くなる半身浴がオススメです。毎日でもなくても週1〜3回でも効果があります。好きな入浴剤をいれ、ゆったりと半身浴をすることで、ストレス解消にもなり、冷え症の解消にもなると言われています。

使う、電車では座らず立つ、掃除などの家事をする、日光を浴びて散歩やウォーキングするなど、日常生活に運動を取り入れましょう。

ておかずをしつかり食べましょう。

以上ポイントを、いきなり全でやるのではなく、一つ一つ徐々に増やしていくことが続けられる近道です。ぜひ参考にしてください。

じどうかん  
だより

北永井児童館 ☎258-9962  
藤久保児童館 ☎258-9965  
竹間沢児童館 ☎259-8315

12月～1月上旬の予定

	イベント	日にち	時間	参加できる人	定員	予約	おまけ
北永井	つくってトライ!③	12月17日(土)	14:00~15:00	小学生以上	20人	◎	クリスマスグッズ(カードやモミの木)を作ろう
	ニューイヤーゲーム大会	1月7日(土)	14:00~16:00	小学生以上	50人	◎	ジャンボカルタやおみくじなどお正月にちなんだゲームで楽しもう!おもちゃつきもするよ!
藤久保	クリスマスクッキング	12月10日(土)	13:30~16:00	小学生以上	20人	◎	かんたんフルーツタルト作り/参加費100円
	うきうき工作⑦	1月5日(木)	14:00~16:00	幼児親子、小学生以上	各回20人	◎	ミラクルルービックキューブを作ります。申し込んだ人は牛乳パック(1ℓ)が必要です
		1月6日(金)	10:30~11:30				
1月7日(土)	14:00~16:00						
竹間沢	ビンゴゲーム&ちくじウィンターコンサート	12月10日(土)	10:00~12:00	乳幼児親子~高校生	なし	なし	サックス・クラリネット・カホン・ピアノによるアニメソングやクラシック曲の演奏会/(ファミサポ共催)
	みんなでつくろうデー⑦	12月15日(木)	15:30~16:30	小学生以上	なし	なし	マカロニリース作り
	避難訓練②	1月5日(木)	15:00~16:00	全年齢	なし	なし	地震・火災の避難の仕方を練習しよう!
	お正月ゲーム大会	1月6日(金)	14:00~15:30	小学生以上	なし	なし	大型カルタやおせち、バスケットゲームで盛り上がり

※○内の数字は開催回数 ※3館共通12月28日(水)～1月3日(火)まではお休みになります

### 第2回児童館合同ドッジボール大会

力を合わせて優勝を目指そう!

日時：12月3日(土) 集合時間：午前9時45分 / 開始：10時～11時30分 場所：総合体育館

1階アリーナ 対象：小学生以上 定員：50人  
申込み方法：各児童館にお問い合わせください。

### 大掃除&こども忘年会

みんなの児童館をピカピカにおそうじのあとは忘年会

日時：12月28日(水) 午前10時～正午 場所：各児童館  
対象：小学生以上 定員：50人  
申込み方法：各児童館にお問い合わせください。  
※午後は各児童館閉館となりますのでご注意ください。

■児童館の行事は基本的に参加無料です。行事によっては年齢制限や定員設定、参加費等が必要な場合があります。詳しくは各児童館へお問い合わせください。また、来館する際は車に気をつけて来てください。

## ▼コピスみよし 催し物案内 問い合わせ コピスみよし ☎259-3211

### クリスマスに語る「平家物語」

12/24 (土)

薩摩琵琶とフルートによるコラボレーションをお楽しみください!

【出演】薩摩琵琶/上田純子 フルート/ウィル・オッフェルマンズ 賛助出演/ピアチェーレ  
【日時】12月24日(土) 14:30 開演  
【会場】コピスみよし ホール  
【料金】全席自由 500円  
※開場30分前より、ロビーにおきまして口笛コンサートを開催いたします!

### 初笑い「新春寄席」

1/8 (日)

新年を初笑いでお迎えしてみませんか!新春寄席の前には、講座も開催いたします!

【出演】三遊亭小遊三・春風亭柳之助・林家二郎  
【日時】平成24年1月8日(日)新春寄席 12:00 開演 講座 10:00 開演 【会場】コピスみよしホール 【料金】新春寄席 2,000円(全席指定) 講座のみ 800円(自由席) / 新春寄席・講座セット券 2,500円

### 竹間沢車人形公演

1/15 (日)

【公演日】平成24年1月15日(日)  
【会場】コピスみよし ホール  
【料金】全席自由 500円

### バレンタインコンサート

2/12 (日)

金管アンサンブル Buzz Five が中学生や地元の楽団と共演!

【公演日】平成24年2月12日(日)  
【会場】コピスみよし ホール  
【料金】500円(消費税込) 発売日未定

### 「安全・安心マップ」見直し中

改訂版を新年度に配布予定

協働のまちづくり

■危険・不安箇所などの意見を子どもたちの安心・安全のためPTAから聴取

周辺道路整備など変化の多い藤久保小学校校区から、安全・安心マップの見直しを行いました。藤久保小学校の協力を得て、藤久保二区と五区で15人、三区と六区で8人のPTAの皆さんが調査に参加し、今までは異なる目線で、危険、不安箇所などの点検を実施しました。この調査・点検の結果をもとに、既存の安全・安心マップの見直し作業を進めていきます。

町内全5校区の調査が行われたあと、改訂版を新年度に順次各学校へ配布できるように進めていきます。残り4校の再調査を行う際には、PTAの多くの皆さんに参加いただけるようにご協力をお願いします。

【問い合わせ】都市安全グループ 代表 渋谷 ☎(258)52664 又は役場地域振興課 ☎(265)まで



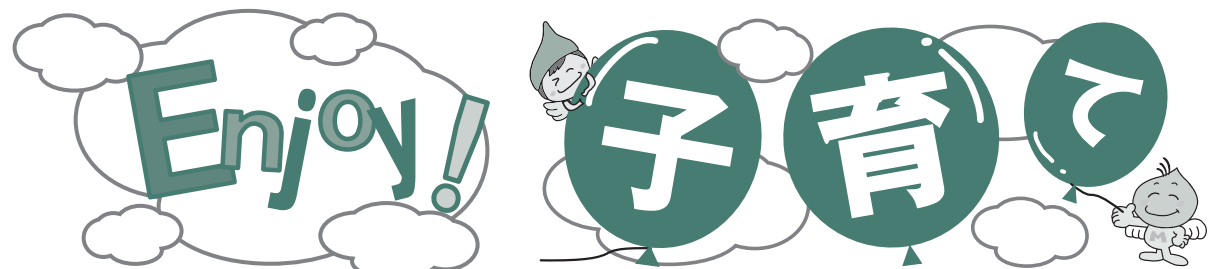

●子育て支援センター 電話258-5106・FAX258-5136 ※12/28(水)から1/4(水)までお休みです。

内容	対象	日程	時間	場所	備考
なかよし広場	0歳児 ねんねひろば	12/8、14、20	10:00 ~12:00	子育て支援センター	部屋や園庭での自由遊び、絵本の読み聞かせ、歌や手遊び、ふれあい遊びを行います。予約不要
	0歳児 ハイハイひろば	12/1、7、15			
	1歳児	12/2、9、13、21			
	2歳児~	12/6、22、27			
わくわくタイム (午前) 「お誕生日会」	0~5歳児	12/19 12/26(お誕生日会)	10:00 ~12:00	藤久保児童館	予約不要
わくわくタイム (午後)	0~5歳児	12/5、19、26	13:00 ~15:00		予約不要
おひさま広場	0~5歳児	12/5	10:00 ~12:00	富士塚公園	雨天: 藤久保児童館予約不要
おでかけなかよし広場	0~5歳児	12/16	10:00 ~12:00	北永井第3区集会所	予約不要
なかよし講座 「ハッピーコンサート」	0~5歳児	12/12	10:30 ~11:30	藤久保児童館	予約不要
なかよし講座 「こどもの病気・けが」	0~5歳児	1/19	13:00 ~14:30	藤久保公民館	12/13(火)から申込み受付開始(電話可)

11/1  
開催

なかよし講座「楽しいおもちゃ作り」

ファミリーサポート共催



みて、おもちゃだよ

●保健センター 電話258-1236・FAX258-5994 ※12/29(木)から1/3(火)までお休みです。

内容	対象	日程	時間	場所	備考
4ヵ月児健診	平成23年8月生	12/9	13:00~13:40 (時間厳守)	保健センター	■母子健康手帳
10ヵ月児健診	平成23年2月生	12/16			
1歳6ヵ月児健診	平成22年5月生	12/2			
2歳児歯科健診	平成21年5月生	12/6			
3歳児健診	平成20年5月生	12/13			
育児相談	0歳~就学前の希望者	12/2	9:15~10:00		■母子健康手帳

富士見市健康増進センター内  
東入間医師会  
第二休日診療所

富士見台  
O.G.S.  
至池袋  
至三芳町役場

休日・小児時間外診療  
所のご案内

● 休日診療日 日曜、祝日  
および年末年始(12月31日~1月3日)

▼ 小児時間外診療日 月曜  
~土曜

← 富士見市鶴馬3355-12  
(052)40500

● 休日診療時間 9時~  
16時、20時~23時

▼ 小児時間外診療時間  
20時~22時

<http://www.ne.jp/asahi/higashi-iruma/med/>



保健センター  
電話258-1236  
FAX258-5994

「健康づくりに関するアンケート」  
ご協力ありがとうございました

アンケートの調査結果の詳細は4階の情報管理室において、閲覧することが可能です。また、これから広報の健康ページでも随時紹介します。今回は、回答の中で「言葉も内容も知らない。」と回答した人が多かった用語の一部を特集します。

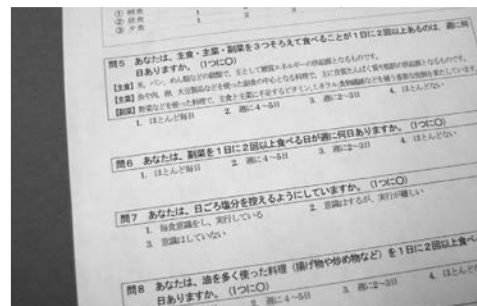

▲健康づくりに関するアンケート

【調査対象】 20歳以上の男女・1500人  
【調査機関】 健康増進課保健センター  
【回収結果】 有効回収数(率) 524人(34.9%)  
【年齢・性別別回収結果】 (単位:人)

	20歳未満	20~29歳	30~39歳	40~49歳	50~59歳	65歳以上	無回答	合計
男性	1	24	47	40	112	2	—	226
女性	0	49	51	56	129	3	—	288
無回答	0	0	0	0	0	0	10	10
合計	1	73	98	96	241	5	10	524

町全域  
調査地域

調査目的  
住民一人ひとりが楽しみながら、主体的に健康づくりに取り組み、健康で生きがいを持ちながら、自立して生活していくためには、生涯を通じて健康づくりを進めていくことがより重要であり、住民の健康づくりに対する実態や要望・意見を把握し、総合的・計画的に施策を進めていく基礎資料とするため調査を実施しました。

調査項目

- [1] 健康状態
- [2] 食生活
- [3] 運動習慣
- [4] ストレス・睡眠
- [5] アルコール・喫煙
- [6] 健康診断・がん検診
- [7] その他

健康づくりに関する  
アンケートとは...

言葉も内容も知らない  
41.2%

「胎児性アルコール症候群」  
(Fetal Alcohol Syndrome 「FAS」と名づけられました。)

① 特徴的な顔貌(不明瞭な人中、薄い上唇、短い眼瞼裂など)

② 発育の遅れ

③ 中枢神経の問題という3つの兆候が現われる例が1960年代末から報告され、1973年に「胎児性アルコール症候群」

言葉も内容も知らない  
66.8%

「COPD」  
慢性閉塞性肺疾患

COPDはタバコが原因で肺に炎症が起こり、空気の通り道である気道が狭くなる病気です。せきやたんの症状が長い期間にわたり続く状態を「慢性気管支炎」、炎症が進んで肺胞が壊れてしまった状態を「肺気腫」と言い、この2つがともなって「COPD」になります。COPD患者さんの90%以上に喫煙歴があるので、別名「タバコ肺」とも呼ばれています。また高血圧や糖尿病などの人もCOPDになっていることが多く、注意が必要です。

\* 社団法人日本呼吸器学会COPD(慢性閉塞性肺疾患)診断と治療のためのガイドライン第3版2009

皆さん、ご存じですか?





■各コーナーへの投稿を募集しています。投稿は、「住所」「氏名」「電話番号」を楷書で忘れずに明記してください。  
 (あて先) 三芳町藤久保1100番地1  
 役場政策秘書室 ☎(258) 0019  
 (☎311~313) FAX274-1054  
 ✉hisyo@town.saitama-miyoshi.lg.jp

### 広報クイズ

【問題】三芳町の消防団は、いくつの分団がありますか？  
 【応募要領】答え、住所、氏名、年齢、職業と「広報みよし」の感想を書いて、12月15日までに(当日消印有効)  
 【11月号の答え】  
 11月13日(応募総数17通、正解16通)  
 【正解者】記念品を正解者5人に。広報クイズ正解者の発表は、当選者への賞品の発送をもって代えさせていただきます。



お兄ちゃんと一緒に海つりをしたら…  
 いわしが、たくさん釣れたんだ♪  
 鯛もアジも釣れて嬉しかったよ

島田 倅風 ちゃん(4歳) 【上富】

### ゆずります

みふじ幼稚園男児制服、みふじ幼稚園女児制服、拡大機、座卓、ピアノ、ゲームキューブ本体(コントローラー無)、電気自動カナ、温風ガスヒーター

### ゆずってください

銀の鈴幼稚園女児制服、ロックシン、女性用トルソー、一輪車

### ミニひろば おたよりコーナー

●いざという時に利用するのは、公共施設です。予算の運用には、有効な活用をお願いします。(藤久保Oさん)  
 ●住民一人あたりの本の貸出冊数が県内首位の図書館ということを知りました。子どもよりも60~70歳代の利用が多い事を知り、驚きました。(藤久保Hさん)  
 ●町内のイベント紹介が多く、参加しやすいです。地域を身近に感じられる内容が今後もあると嬉しいです。(みよし台Iさん)

### リサイクルの広場

【投稿・問い合わせ】環境産業課環境対策係(☎216~218) ☎274-1052  
 ✉kankyo@town.saitama-miyoshi.lg.jp

### おいでください

●みよしデジカメクラブ  
 「写真展のお知らせ」第八回の写真展を行います。皆様お誘い合わせのうえ、お越しください。  
 【期間】12月3日(土)~11日(日)  
 【場所】藤久保公民館ロビー  
 会員も募集しています。撮影会は年8回くらい行っています。写真に興味のある方の入会をお待ちしています。  
 【連絡先】佐藤 ☎293-5998

### 会員募集

●サンクルハイキング  
 平日メンバー募集!  
 【参加資格】50歳代までの女性で非喫煙者の方。  
 【会費】無料(当面)  
 12月は、高尾山の予定です。詳しくは、葉書を送付します。  
 【連絡先】瀬端 ☎258-0233  
 ●視覚障害者新春初笑い  
 視覚障害者参加者募集中  
 【日時】平成24年1月19日(木)

## 歌壇

●選者 椎名恒治(日本歌人クラブ参与)  
 ●投稿先 吉田和代(藤久保三九二八二〇)  
 ※投稿は官製はがき、電話番号明記。

手のひらに松毬のせれば生前の夫と歩みし山峡浮かぶ  
 うなだれて夕の水待つ草花に気温三十六度を告げる  
 空海の若き日偲ぶ洞窟を出でて眩しき室戸の岬  
 さびしいねかなしいねと我を真似三歳の児がカレンダーめくる  
 台風に倒れ傾き流れゆく家屋の映像山津波とぞ  
 夕暮にお盆迎える提灯が右に左に螢のように  
 九月だよ十五夜あり彼岸あり秋の風の爽やかに吹く  
 枯松に巻き付きのぼる葛の葉は中空駆くる緑の巨人  
 いつの日か此岸から彼岸へ移りゆく川の流れの穏やかなるを  
 施餓鬼会の経誦しつつ僧どもは供物に水のみそはぎでかけね

吉田 和代  
 上村理恵子  
 香川日出子  
 井上悦子  
 泉郁子  
 高山正彦  
 布川明男  
 森下茂  
 永石和子  
 町田勝男

【選評】歳月は待たず容赦なく過ぎてゆく。井上作、大人の姿を三歳児が真似てカレンダーをめくる。微笑ましく、身につまされる。吉田作の松毬を手のひらにして亡き夫を偲ぶ哀切。(椎名恒治)

## 俳苑

●投稿先・林 保 三芳町上富六六六 ☎(258) 4179  
 ※投稿は官製はがきで25日までに

敬老日集ふ笑顔の皺深し  
 妻恋路忠次を偲び秋の旅  
 秋深し縫ひある母の鼻めがね  
 板塀の内に栢榴の赤く熟れ  
 初恋の人は陸士へ花芙蓉  
 窓越しの芙蓉にそそぐ朝日かな  
 被災者に来し方重ね秋の夜  
 紅葉狩土地の味覚をてんこもり  
 椿の実己が堅さと同じかな  
 イギリスへ発つ孫掠め夏燕

針田 晃  
 石川 靖子  
 金谷 善満  
 小泉 かね  
 重田 照子  
 井山 登  
 大崎 栄子  
 沼波そめ子  
 平井 昌雄  
 高野 嘉子

忙しさを己が城なり三尺寝  
 コスモスに迎えられたる山の駅  
 被災地の遣る瀬無き身や水落し  
 秋の水手酌に残し山思ふ  
 夕映えが更に花野に色濃くす  
 紅葉がりあおぎ見る顔染めている  
 どよめきや地区別リレー体育日  
 添書に紅葉狩への誘いかな  
 老夫婦膳を囲みて栗ごはん  
 猛暑去り波打つ蕎麦の実りかな

半沢 久夫  
 坂田ふみ子  
 萩原 雅夫  
 桑田 晃治  
 窪田 如春  
 登坂 喜子  
 中西 靖子  
 綿引 李知  
 望月 利子  
 高山 正彦



七色りぼん 吹奏楽団



11月に発足した、新しい吹奏楽団です。  
 「新しい試みの出来る吹奏楽団」「音楽を通じ社会貢献」をモットーに活動をしています。楽器を吹いて、演奏して、楽しむ。吹奏楽団の枠にとらわれず、様々な企画・イベントを行うことを目的として立ち上げた団体です。

【活動地域】三芳町、川越市、さいたま市、富士見市、ふじみ野市、その他周辺  
 【練習場所】三芳町上富江戸屋弘東園(当面の間の練習場所です)  
 人数が集まったら三芳町周辺公民館

【団費】一ヶ月  
 二千元(社会人)  
 千五百円(大学生・短大生)  
 千円(高校生)  
 【問い合わせ先】  
 http://7colorribbon-wo.jindo.com/  
 sevendcolor\_ribbon@hotmail.co.jp



▶名曲「川の流れるように」を練習している様子

### 携帯端末サイトのご案内

ライブパスの時刻表が確認できたりと、便利なサイトです。QRコードに対応した携帯電話で読み取ると簡単にアクセスできます。



【募集要項】アイドル…1人につき1回。未就学児限定(ただし、初めての未就学児と一緒に写っていれば、2回目・小学生も可。)(順次掲載。アンテナ・みよしパレット…宗教団体・政治団体・営利目的(営利団体を営む)の投稿はご遠慮ください。1団体につき、年間1回(アンテナは年間2回)まで。(先着順)※紙面の都合上、要点のみの掲載となりますので、予めご了承ください。







子ども

11 ひとり親家庭児童就学支度金支給制度

県内在住の平成24年4月に中学校に入学する児童を扶養しているひとり親家庭の父・母及び父母のいない児童を養育している人で申請者及び同居している扶養義務者のそれぞれ全員が市町村民税非課税世帯の人(生活保護世帯を除く) 【支度金額】一人につき10,000円 12月28日(木)までに、振込先金融機関の通帳(申請者名義の普通口座に限る)を持参の上、こども支援課児童福祉係へ申込みください。 ※受付期限を過ぎますと申請を受け付けられません。また、申請書を提出しない人は支給されませんのでご注意ください。 ※配偶者から1年以上遺棄されている場合や配偶者に一定の障害がある場合など、窓口でご確認ください。 ※平成23年1月1日の居住地が三芳町以外の場合は、平成23年度の市町村民税非課税証明書を添付ください。 こども支援課児童福祉係 (☎165) FAX274-1051 県少子政策課 ☎048-830-3337

エコドライブ月間

- 【エコドライブの方法】 ①ふんわりアクセル ②加減速の少ない運転 ③早めのアクセルオフ ④アイドリングストップ

12 ひとり親家庭児童就学祝品制度

町では、ひとり親家庭の福祉を充実するために、低所得のひとり親家庭の児童が小・中学校へ入学するとき、就学祝品をさしあげています。 ①ひとり親家庭の父・母または父母のいない児童を養育している人 ②子が平成24年4月に小・中学校に入学予定 ③平成23年度市町村民税非課税世帯の人(生活保護世帯を除く) ※平成23年1月1日の居住地が三芳町以外の方は、平成23年度市町村民税非課税証明書を添付ください。 上記の①～③の条件にすべて該当する人が対象となります 【支給品目】図書券(5,000円) 平成24年1月31日(火)までに、こども支援課へ申込みください。 こども支援課児童福祉係 (☎165) FAX274-1051

町内工事予定一覧

Table with 4 columns: 工事名, 完成予定, 工事箇所, 距離. Lists road repair and improvement projects for fiscal year 2024.

13 入学資金融資あっせん制度

町では、高校や短大、大学等の入学に際し、入学資金の調達が困難な人にその資金の融資あっせんを行っています。 【融資あっせん対象者】 本町に引き続き2年以上居住していること 高等学校、大学(短大含む)、専修学校に入学が確実であること 入学資金の調達が困難な者であること 町税を完納していること 取扱金融機関の融資条件に適合すること(取扱金融機関の審査あり) 【融資額】高等学校・専修学校(高等課程) / 30万円まで、大学・専修学校(専門課程) / 50万円まで 【返済期間・返済方法】3年(36ヶ月以内) / 月賦返済 【利子(保証料含む)・担保】完済後、町より全額補助、担保不要 平成23年12月1日(木)～平成24年2月29日(木)まで 国学校教育課学務指導係 (☎524・525) FAX274-1056

募集

14 三芳町子ども読書活動推進計画策定委員募集

「子どもの読書活動の推進に関する法律」の規定により、「子ども読書活動推進計画」を策定します。広く住民の意見を反映し有意義な計画策定をするため委員を募集します。 【応募資格】町内在住で子どもの読書活動に興味、経験がある人 【委嘱期間】平成24年1月10日(火)～計画策定終了まで 【募集人数】2人 【応募方法】12月1日(木)から10日(土)までに、氏名、住所、年齢、応募動機、活動の記録(職歴)を記入し、中央図書館に持参、郵送、FAX、メールで申込みください。 中央図書館 ☎258-6464 FAX258-6488 toshokan@town.saitama-miyoshi.lg.jp

15 警察官募集

平成23年度第3回埼玉県警察官採用試験を次のとおり行います 【願書受付】12月2日(金)～16日(金) 【試験日】平成24年1月29日(日) 関東入間警察署警務課 ☎269-0110

16 地球温暖化防止活動推進員募集

県では、地球温暖化防止の普及啓発を行い、県民、事業者、行政とともに取組を推進する推進員を12月16日(金)までの期間で募集します。応募方法など詳細は下記までご連絡ください。 埼玉県環境部温暖化対策課 ☎048-830-3038

17 『ジモトのラスク』 レシピ募集

ジモトの農産物などを使った夢のある「ジモトのラスク」を募集します。詳しくは、下記ホームページをご覧ください。 ジモトのおやつホームページ http://j-oyatsu.com/ 平成24年1月20日(金)まで 【賞品】最優秀賞(1点)表彰状及び副賞(商品券3万円)、優秀賞(2点)表彰状及び副賞(商品券1万円)をプレゼントします。 関NPO法人東上まちづくりフォーラム ☎048-476-4600 FAX048-476-4607 info@j-oyatsu.com 埼玉県南西部地域振興センター ☎048-451-1110 FAX048-451-1113 j5111101@pref.saitama.lg.jp

講座

18 DV被害者支援ボランティア育成講座

①平成24年1月21日(土)午前10時～午後3時 ●相手の心を開かせるカウンセリング ●生活保護から抜け出すには ②平成24年2月4日(土)午前10時～午後3時 ●民間シェルターの事例とシェルター退所後の対応 ●新入管法に基づく外国人DV被害者の在留資格・保護命令・接近禁止令 所うれし野まちづくり会館 関ふじみの国際交流センター ☎256-4290

12月の土曜開庁は3日です 12月の土曜開庁日は「12月3日」です。本庁、出張所ともに午前8時30分から正午まで開庁しています。

スポーツ

19 三芳町スキー教室

Table with 2 columns: 日時, 場所, 定員, 参加費, 集合場所, 申込締切, その他, 申込み, 問い合わせ. Details for the 2024 ski class.

20 第5回三芳町オープンペタンク大会

Table with 2 columns: 日時, 場所, 試合方法, 参加費, 申込み, 問い合わせ. Details for the 5th open petanque tournament.

写真館

おしらせ

無料相談

お知らせはP27から始まります

写真館

おしらせ

無料相談

お知らせはP27から始まります

国内最大楽曲数 UGA Ryuji 音楽事務所 歌える居酒屋・小料理・やきとり 竹の子 営業時間 PM6:00～12:00 定休日・日曜日 入間郡三芳町北永井 882-80 ☎049-259-0500

エアコンのことなら! 有限会社 三芳エアコンサービス 埼玉県入間郡三芳町上富 1552 TEL 049-258-0470 FAX 049-258-9828

ふじみ野法務事務所 営業時間 平日9時から18時まで 電話受付 年中無休9時から20時まで [取扱業務] 債務整理(借金問題)・法人登記(会社設立) 不動産登記(相続・売買・贈与・抵当権抹消ほか)・後見・遺言 [司法書士] 高柳 健一 [埼玉司法書士会] 登録第1068号 [簡易裁判所訴訟代理関係業務] 認定番号第601543号 土日・夜間対応 ☎049-277-6210 相談無料(要予約) [事務所] 1ふじみ野市苗間1丁目10番11号サンハピネス105号 [アクセス] 東武東上線ふじみ野駅より徒歩5分

農業のカルチャースクール 農業体験型農園 「三芳町野菜畑劇場」 手づくり野菜と有意義な余暇活動で健康生活を始めませんか? 初心者でも失敗しない野菜づくりを学べます! 問い合わせ 正木潤 電話 080-2107-3305 HP http://miyoshi831.com

国産天然素材のみ使用 無添加らーめん 中華そば あおい 三芳町みよし台7-1-103 みずほ台駅～徒歩7分 TEL 049-259-5300 【営業時間】 11:00～14:30(土・日・祝～15:00) 17:30～22:00(日のみ21:00) 定休日:月曜日 ①らーめん 680円～ ②つけめん 750円～ ③雲吞麺 730円～ ④椒辛大肉麺(木曜日限定) 780円 ⑤手作り餃子 五個 380円 ランチタイムサービス ※平日 火・金曜日 半ライスまたは杏仁豆腐 “無料” 「開店5周年」スタンプラリーキャンペーン 駐車場3台完備

「親身」「丁寧」をモットーに「顧客満足度100%」を目指しています! AGS Auto Gallery Sincere 有限会社 シンシア ●スズキ代理店 ●各種新車・中古車販売 ●各国内産メーカー・外車新車販売 ●生損保取扱い代理店 ●車検・修理・板金 ●車の事ならずすべておまかせ下さい。 〒354-0046 三芳町竹間沢東7番地3 TEL. 049-259-5923

四季の彩りのなかで心づくしのおもてなし 料亭角家 お食事処 オアシス かどや 三芳町上富 1167 258-3688 (代)



イベント

1 影絵劇「みなみのうみのおとぎばなし」

劇団かかし座による影絵劇を開催します。影絵の美しさや楽しさはもちろんのこと、子どもを巻き込んでいくアクティブな演出をお楽しみください！  
■ジョイフルコンサート2012  
影絵劇「みなみのうみのおとぎばなし」  
日平成24年1月21日(出) 開場 午後1時 開演 午後1時30分 所藤久保公民館ホール 【出演】劇団かかし座  
日各公民館にて12月6日(火)より販売開始(中学生以上500円 小学生以下無料)※電話予約可 定100人(入場券がなくなり次第締め切ります) 日藤久保公民館 ☎258-0690 FAX258-9625

2 第4回くぬぎ山 保全活動イベント

森の保全活動をくぬぎ山で行います。どなたでも参加でき、道具は現地で貸し出します。  
日12月18日(日)午前10時～午後3時受付は午前9時30分から ■無料 日くぬぎ山 山協学園用地 ■野外活動ができる長袖 日12月14日(水)までに下記に申込み 日くぬぎ山地区自然再生協議会事務局 ☎048-830-3151

3 ちくまざわマンズリースクウェアVol.111

新宿うたごえ喫茶「ともしび」がマンズリーにやってくる！  
今年の締めくくりは楽しく歌って心身ともにリラックスしましょう♪  
【出演】新宿うたごえ喫茶「ともしび」  
日12月17日(出) 開場 午後1時30分 開演 午後2時 所竹間沢公民館ホール  
■前売り 中学生以上600円 当日売り 中学生以上700円 (歌集レンタル料を含む)  
小学生以下は参加整理券(無料)が必要です。  
日町内各公民館で参加券を購入 日竹間沢公民館 ☎259-8311 FAX259-8345

ツイッター配信中!

イベント情報やお知らせ、みらいくんとのおみやぎのつばやき配信中!  
日 twitter.com/miyoshi\_machi

お知らせ

4 ふれあいセンターの利用方法

【集会所】舞台付き72畳の和室で踊り、歌(通信カラオケ)等が楽しめます。送迎バス有。町内の概ね60歳以上の方で構成される団体・サークル・同好会・自治会等で、25人以上。月、水、木曜日の利用。  
【和室】12畳2間。4～20人位で親睦会利用ができます。CDディスクカラオケ利用可。15人から送迎バス利用。  
日平成24年4月～平成24年9月 申込方法は各部屋で異なります。  
【集会所】12月1日～22日の間にふれあいセンターに問い合わせまたは申請をしてください。※申請団体多数の場合は抽選となります。  
【和室】随時応相談。卓球、風呂、健康器具のご利用もできます。  
日ふれあいセンター ☎・FAX258-7211

歴史民俗資料館イベント情報 日歴史民俗資料館 ☎258-6655 FAX258-8466

イベント名	日時	定員	参加	申込締切	内容・備考
土曜体験「まゆ玉飾りと団子作り」	1月14日(出) 午前10時～12時	30人	300円	1月11日(水)	小正月の年中行事、まゆ玉飾りをみんなで作ろう!
【企画展】さつまいもの来た道	10月1日(出)～12月18日(日)	-	無料	-	三芳に伝わって260年のさつまいも。その「道」をたどります
古名家劇場 落語会「文七元結」	12月17日(出) 午前10時30分～12時	50人	無料	12月15日(水)	年の瀬迫る師走にぴったりの人情噺。民家で三教亭南教師匠の熱演をお楽しみください。
資料館展示解説	12月10日(出)、11日(日)・1回目:10時～2回目:14時～	-	無料	-	企画展を中心に、土蔵ざらり、旧池上家住宅などの展示解説を行います(2時間程度)

※持ち物等の詳細は、申し込み時にお伝えします。

5 三芳町学校給食用物資納入業者登録申請受付

日平成24年1月5日(木)～31日(火) 午前8時30分～午後5時(土・日・祝日除く)  
【提出書類】登録申請書・食品衛生・監視票の写し・作業員の細菌検査・成績表の写し・営業経歴書(新規登録の時)・市町村民税の納税証明書・従業員名簿・健康診断書の写し ※登録申請用紙は学校給食センターにあります。  
日町立学校給食センター ☎258-3550 FAX258-9647

6 職場でのトラブル解決をお手伝いします

労働委員会は、公平な立場で労働者(労働組合)と使用者とのトラブル解決をお手伝いをする県の機関です。手続きは簡単・無料です。  
日www.pref.saitama.lg.jp/soshiki/w01  
日県労働委員会事務局 ☎048-830-6452

7 税務署からのお知らせ

平成23年分の確定申告から、公的年金等の収入金額の合計額が400万円以下であり、かつ公的年金等に係る雑所得以外の所得金額が20万円以下である場合には、所得税について確定申告書の提出は不要となりました。  
※上記に該当する人でも、例えば東日本大震災による雑損控除や医療費控除などによる、所得税の還付を受けるための確定申告書は提出できます。また、

上場株式等に係る譲渡損失の繰越控除など、確定申告書の提出が控除適用要件となっている控除を受ける場合は、確定申告書の提出が必要となります。  
■上記に該当する場合でも住民税の申告は必要です。  
日川越税務署 ☎235-9411

8 償却資産申告のお願い

固定資産税は、土地や家屋のほか、償却資産をお持ちの人にも課税されますので、1月1日現在、三芳町に所在している償却資産を所有している人は、1月31日までに申告をお願いします。償却資産とは、法人や個人事業主が、その事業のために使用している機械、器具、備品等をいいます。具体的には次のようなものが該当します。  
①構築物…門、塀、広告塔、舗装路面等  
②機械及び装置…印刷機、工作機等  
③車両及び運搬具…フォークリフト等  
④工具器具及び備品…机、いす、パソコン、陳列ケース、冷暖房機等 日税務課資産税係 (内)138 FAX274-1050

就職支援

9 就職支援「委託訓練」

就業を希望する人の支援として、受講料無料の委託訓練を実施しています。  
■介護ホームヘルパー2級習得 定24人  
【訓練期間】2か月 ■無料(テキスト代等は自己負担) 【募集期間】平成23年12月22日～平成24年1月6日まで 【実施地域】所沢市  
日県立職業能力開発センター ☎048-651-3122 FAX048-651-3114

10 求人企業合同面接会

日12月9日(金) 午後1時から4時 所大宮ソニックシティビル4F  
■平成24年3月大学・短大・専門学校卒業見込みの人(1～3年以内程度の既卒者も参加可) ■予約不要、入退場自由、履歴書複数持参、「参加企業一覧」配布(企業名はウェブサイトに掲載)  
日県雇用対策協議会 ☎048-647-4185 日www.kotaiyou-saitama.ne.jp

平成23年分青色申告決算説明会開催 日川越税務署 個人課税第1部門 ☎235-9411

開催月日	開催時間	内容	会場
12月5日(月)	午後1時30分～午後3時30分	青色申告決算説明会(事業所得)	毛呂山町福祉会館
12月7日(水)	午前9時30分～午前11時30分 午後1時30分～午後3時30分		川越市市民会館
12月8日(木)	午後1時30分～午後3時30分	青色申告決算説明会(不動産所得)	富士見市立市民総合体育館
12月9日(金)	午後1時30分～午後3時30分		坂戸市文化会館
12月12日(月)	午後1時30分～午後3時30分	青色申告決算説明会(不動産所得)	川越市市民会館

パソコンの訪問サポート 低価格にて対応いたします!

株式会社アクセスフロンティア 三芳オフィス  
購入時の初期設定をしてほしい、無線に接続したい、メールが送信できない...  
基本4,000円～ 土・日・祝でも訪問します!  
TEL:049-259-9364  
http://www.access-f.jp/miyoshi/  
メール:119-miyoshi@access-f.jp

補聴器ご購入の前に 安心の1ヵ月体験コース

ブルーム川越店 (認定補聴器専門店)  
☎(049) 229-4133  
川越市藤田町4-9 川越大野ビル4階  
●営業時間 午前9:30～午後6:00 ●定休日 日曜・祝日

15,000円～ お見送り無料! バスが借りられます!!

冠婚葬祭・自治会の慰安旅行・父母会・試合観戦・幼稚園の遠足 いろんなシーンで使えます◎  
みずほ台・志木発の格安バスツアーも毎月開催!  
幹事さん必見! 大人数の団体様から小グループまでのお出かけまで、ご都合に合わせて最適なバスをご用意します!

へいせい観光 旅行の相談窓口 〒354-0015 富士見市東みずほ台1-4-5 グランシャリオ202号 日http://www.busde.com/

おそうじのことならまかせて安心!!

ビル・店舗・工場から一般家庭のハウスクリーニングまで  
建築物・貯水槽清掃業登録 三芳町北永井 394-2  
株アゼル ☎049-257-2658

描こう未来 創ろう郷土

総合建設コンサルタント  
三協測量設計株式会社  
三芳町北永井 391-3 TEL:049-259-1911

社会福祉法人 蓬莱会

特別養護老人ホーム こころ三芳  
ショートステイ こころ三芳  
デイサービス こころ三芳  
〒354-0044 埼玉県入間郡三芳町大字北永井 946-1  
TEL.049-259-6018 FAX.049-259-6021

信頼と実績の当社が あなたのお役に立ちます

お気軽にご相談ください。

塩野建設工業株式会社  
三芳町大字北永井836-3 TEL.049-259-0800(代)