

Miyoshi

≡ 広報 みよし

6
Jun. 2020
No.1000



おかげさまで

1000号

今月の表紙：町制施行 50 周年の記念ロゴ（表紙右下）の円を歴代の広報の表紙でかたどり、中心部分は、ロゴの「青、黄、黒、緑、赤」をモチーフとした町内風景写真をはめ込んでいます。

UD
FONT
by MORISAWA

50
いいね「❤️」三芳町。
町制施行 50 周年

『闇深ければ 光もまた強し』

新型コロナウイルスの感染が拡大する中、国の緊急事態宣言、県の緊急事態措置を受けて、三芳町も小中学校の休業、公共施設の休館や町主催のイベント等の中止を続けてまいりました。

この間、住民の皆様には、ご理解とご協力を賜りましたことに対しまして心から感謝申し上げます。

また、企業、団体、個人の皆様からマスクやフェイスシールドなどのご寄附もあり、あらためて多くの皆様にお支えいただいていることに感謝の念に堪えないところです。

現在、皆様のご協力により、感染拡大の勢いは収まってまいりましたが、今後も引き続き、感染予防へのご協力をお願いいたします。

3月に行われた幼稚園の卒園式。

卒園児の皆さんは、式の中で、それぞれの未来への夢を発表していました。「お菓子屋さんになりたい!」「ラグビー選手になりたい!」大きな

声が会場に響き渡りました。

子どもたちの夢は、コロナウイルスを打ち砕くような大きな勇気と元気を私たちに与えてくれました。

夢や希望は、どんな困難や逆境をも乗り越える力があります。そして、闇が深ければ深いほど、光もまた強い。私たちの未来への夢と希望が「光」です。

「陽はまた昇る」その日のために町民が一つになってこの困難を乗り越えていかななくてはならないと考えます。その困難を乗り越えるために、新型コロナウイルス対策緊急支援事業を決定しました。皆様方にご案内し、速やかに実施してまいります。

三芳町長
林 伊佐雄



02



02

マスク熱中症に注意!

マスクを外せない状況で、例年以上に熱中症予防が必要です。エアコンの活用やまめに水分補給をするなど、自分の命も守りつつ、周囲の人に熱中症予防を呼びかけていきましょう。

三芳町民生委員・児童委員協議会
三瓶 スミ子 さん
柁くん

01

雨にも負けず 風にも負けず コロナにも負けず

見えない敵だからこそ、みんなで粘り強く頑張ることが大切だと思います。長い目でみて慌てずに、みんなで団結して、コロナウイルスを乗り越えていきましょう。

三芳町区長会
日下部 辰男 さん

01



みんなで コロナを 乗り切ろう。

町民からいただいた コロナを乗り切るための 応援メッセージリレー。

04

今、一人ひとりが出来ることそれが収束への近道

農家はしっかり野菜を作り続けているので、無理に外出して買わなくても大丈夫です。早く収束するために、今、一人ひとりが出来ることをして、コロナに打ち勝ちましょう。

三芳町農業経営研究会
矢島 輝久 さん

決定! 新型コロナウイルス対策緊急支援事業

5月12日(火)、三芳町は住民の皆さんや町内企業への支援対策として、「3つの柱」を基に、総額およそ1億1600万円の新型コロナウイルス対策緊急支援事業の実施を決めました。緊急を要することから、町長の専決処分(首長が議会の議決を経ずに決定すること)となりました。

1: 住民の命と健康を守る

医療・介護事業者等へ給付金の支給、妊婦や心のサポートを必要とする人への支援などを行い、住民の命と健康を守ります。

2: 子どもたちの生活・学びを守る

保護者の経済的負担の軽減や、学校環境の整備を行うなど、子どもたちの生活と学びを守ります。

3: 住民、企業の生活・経済を守る

町独自の中小企業応援給付金制度の設置や、テイクアウト・デリバリーの導入支援を行い、住民や企業の生活・経済を守ります。

■ 支援事業の財源

- 事業の減額：約4080万円
(町制施行50周年事業やオリンピック・パラリンピック事業など)
- 当初予算：720万円
- 新型コロナウイルス感染症対応地方創生臨時交付金：約6800万円

支援事業の詳細は、次のページまたは、町ホームページをご確認ください。



03



03

この状況は一人じゃない! #keep smile

「大変なのは自分だけじゃない」と思って頑張っています。制度の活用、手洗い、そして我慢。大人が出来ることをして、生まれてくる子どもたちが笑顔になる明るい未来をつくりましょう。

三芳町商工会青年部
小幡 秀和 さん
かなえ さん

04



新型コロナウイルスに関する 事業者向け支援

町独自 中小企業応援給付金



☎ 観光産業課商工観光担当 215

新型コロナウイルスの影響で売り上げが減少している中小企業・個人事業主に一律 **10万円**を支給します。

▶ **対象者**：次の全てを満たす、町内に本社または主な事業所がある中小企業・個人事業主
①令和2年1月～12月のいずれかの月の売上が前年同月と比べ20%以上減少している
②申請後1年以上事業を継続する意思がある
③町税の滞納がなく、補助金の交付を受けたことがない

▶ **申請方法**：令和3年2月28日までに申請書類を町へ郵送

※詳しい対象者・申請方法は町ホームページをご覧ください



町独自 持ち帰り・宅配サービス導入支援事業補助金



☎ 観光産業課商工観光担当 215

テイクアウト・デリバリー事業を始めた飲食店に一律 **10万円**の経費補助をします。

▶ **対象者**：次の全てを満たす町内のイートインが可能な飲食店
①令和2年2月1日～12月31日までに持ち帰りまたは宅配を開始
②申請後1年以上事業を継続する意思がある
③町税の滞納がなく、補助金の交付を受けたことがない

▶ **申請方法**：令和3年2月28日までに申請書類を町へ郵送

※詳しい対象者・申請方法は町ホームページをご覧ください



■その他の支援・相談 申…要申請 町…町独自の事業

種類	内容	対象	連絡先
ネット保証	セーフティネット保証認定 申 融資・保証などを受けるための認定証を発行。	中小企業	観光産業課商工観光担当 215
	危機関連保証認定 申 融資・保証などを受けるための認定証を発行。		
給付金・補助金等	持続化給付金（経済産業省） 申 個人事業主に100万円まで・法人に200万円まで給付。	法人 個人事業主	持続化給付金事業コールセンター ☎ 0120-115-570
	埼玉県中小企業・個人事業主支援金 申 県内事業所が1か所：20万円 / 複数：30万円給付。	中小企業 個人事業主	中小企業等支援相談窓口 ☎ 048-830-8291
	通所系介護サービス利用者安否確認事業 町 申 利用者の安否を電話で確認するサービスを行う事業者へ支援金。	介護サービス事業者	健康増進課介護保険担当 187
訪問系介護サービス事業所応援給付金事業 町 町が指定する訪問系介護サービス事業者へ10万円を支給。			
介護サービス事業所感染拡大防止対策事業 町 申 介護サービス事業所に衛生用品購入費用を補助。			

新型コロナウイルスに関する 個人向け支援

町独自 ひとり親家庭支援給付金



☎ こども支援課児童福祉担当 244

ひとり親家庭等医療費を受給している世帯に **5万円**を支給します。

▶ **対象者**：令和2年4月末日現在でひとり親家庭等医療費受給者証をもつ世帯 **(申請不要)**

▶ **支給方法**：対象者のひとり親家庭等医療費登録口座へ6月30日(火)頃振り込み



町独自 妊婦「おつかいタクシー」利用券配布事業

☎ 政策推進室政策推進担当 424

妊婦を対象に1時間以内の買い物代行に使える **利用券8回分**を配布します。

▶ **対象者**：令和2年5月20日現在で妊娠している人 **(申請不要)**

※詳しくは送付される通知をご覧ください。



町独自 自殺対策事業

☎ 福祉課福祉支援担当 192

新型コロナウイルスの影響で不調が起こりやすいこころの健康をサポートします。

- ・精神科医による遠隔相談の実施
- ・住民向けメンタルヘルズ講座のホームページ掲載
- ・こころの健康や共生社会に関する動画の配信



■その他の支援・相談 申…要申請 町…町独自の事業

種類	内容	対象	連絡先
税金	町税の納税猶予 申・納税相談	納税義務者	税務課収税担当 125
	国民健康保険税の減免 申	被保険者	住民課保険年金担当 158
料金	国民年金保険料の免除 申	国民年金加入者	住民課保険年金担当 158
	後期高齢者医療保険料の徴収猶予・減免 申	被保険者	住民課保険年金担当 158
	介護保険料の徴収猶予・減免 申	被保険者	健康増進課介護保険担当 187
子ども	保育施設等利用者負担軽減補助金 町 申 3月中の利用実績に応じ、日割りにより利用料を返金	保育施設利用者	こども支援課保育担当 253
	子育て世帯への臨時給付金 対象児童1人につき1万円支給	児童手当（本則給付） 受給者	こども支援課 児童福祉担当 243

地元でがんばるお店 応援プロジェクト

町ホームページで
お店紹介中!



☎ 観光産業課商工観光担当 215

町では商工会と連携し、町内で営業している商店や飲食店を町ホームページで紹介し、応援するプロジェクトを実施しています。この機会に地元でがんばるお店を利用してみませんか。登録店舗は随時更新しています。

■ 新規登録店舗随時募集中

「地元でがんばるお店応援プロジェクト」の登録店舗を募集しています。

- ▶ **対象**：町内の商店や飲食店
- ▶ **登録方法**：観光産業課商工観光担当へ電話で申し込み。



テイクアウト・デリバリーを始めた飲食店への支援も行っています。詳しくは5ページをご確認ください。



全戸配布済みの
特別号をご確認ください!

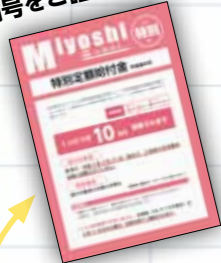

10万円の給付金 申請受付中

受付期間
8/11まで
郵送申請は消印有効

国の新型コロナウイルス感染症緊急経済対策である、1人につき10万円の特別定額給付金の申請を受付中です。詳しい申請方法は**5/14頃に配布された特別号**をご覧ください。

※新型コロナウイルス感染拡大防止のため、**郵送・オンライン申請**にご協力ください。

- ▶ **給付対象者**：基準日（令和2年4月27日）時点で、三芳町の住民基本台帳に記録されている人。
- ▶ **受給権者**：給付対象者が属する世帯の世帯主

注意

ATM操作・手数料は詐欺

市区町村や総務省が給付金の給付のために**ATMの操作・手数料の振り込み**を求めることは絶対にありません。怪しいと思ったら警察に相談しましょう。

警察相談専用電話 **#9110**
東入間警察署 ☎ **049-269-0110**

▽ 申請方法の問合せ

三芳町役場 特別定額給付金担当
☎ **049-274-1016**
8:30 ~ 17:15 (土・日・祝日除く)



三芳町HP

▽ 制度に関する問合せ

特別定額給付金 総務省コールセンター
☎ **0120-260-020**
9:00 ~ 18:30 (毎日受付)

新型コロナウイルスに関する 小中学校の取り組み



夏休み小中学校学習強化事業

☎ 学校教育課指導担当 522

夏休みを短縮し、臨時休業で不足した授業時数を確保し学力向上に努めます。会計年度任用職員関連費・マスクや消毒液などの衛生用品費・光熱費を計上し、環境整備をします。



夏休み給食費無償化

☎ 学校教育課学務担当 525



授業時数確保のため、夏休みを短縮して授業を行う
8月の給食費を無償化します。



学習支援動画配信

☎ 学校教育課指導担当 522

臨時休業中の児童・生徒の学習支援のため、各小中学校からの**学習支援動画の配信**を進めています。



1人1台端末の早期実現

☎ 学校教育課指導担当 522



町内小中学校の児童・生徒が**パソコンやタブレットを1人1台**使用できる環境の早期実現を進めます。



その他の支援・対策

町では、医療施設・子ども食堂への支援やマスク・消毒液の確保などの感染症対策を行い、新型コロナウイルスの感染拡大防止・影響の緩和に取り組んでいます。

- 医療施設応援給付金…健康増進課
- マスク・消毒液確保…健康増進課・自治安心課
- 感染症対策事業※1…健康増進課
- 子ども食堂支援補助事業※2…福祉課

※1…富士見市・ふじみ野市との共同事業 ※2…5か所の施設に支給済み

miyoshi
子ども
child

児童手当現況届提出 提出期限は 6月30日(火)まで



問 こども支援課 ☎ 242～244

児童手当を受給している人は、6月分以降継続して受給するために、6月中に現況届の提出が必要になります。対象者には6月10日前後に必要書類を郵送します。※公務員の人は職場より通知されます。

児童手当現況届提出期限

**6月30日(火)までに
同封の返信用封筒で提出**

現況届提出の対象者

児童手当を受給していて、令和2年6月1日に三芳町に住んでいる人。

【その他】

- ・令和2年度(令和元年中)所得が未申告の場合、審査をすることができませんので、税務署等で必ず申告をしてください。
- ・添付書類が不足しているものは受付できません。支払期までに添付書類がそろわない場合、手当の支払いが一時的に止まらまますのでご注意ください。

児童手当と支給される時期

中学校卒業までの児童を養育している人に次の内容で支給をします。年3回(6月・10月・翌年2月)それぞれ前月分までの手当の支給です。

■年齢要件等による支給月額

年齢要件など		支給月額
3歳未満(一律)		15,000円
3歳以上	第1, 2子	10,000円
	第3子以降	15,000円
小学校修了前		15,000円
中学生(一律)		10,000円
※所得制限限度額以上		5,000円

■所得限度額表

扶養親族数	所得額(万円)
0	622
1	660
2	698
3	736
4以上	1人増ごとに+38万円

※原則、申請した月の翌月分から支給開始となります。**申請が遅れると遅れた月分の手当が受けられなくなります**ので十分にご確認ください。

miyoshi
募集
recruit

みよし野菜 食べて! 集めて! 当てちゃおう! キャンペーン

問 観光産業課 ☎ 212・213・219



みよし野菜のマークが目印です。

みよし野菜を購入し、袋に印刷されたロゴマーク(FG)やロゴシールを10点集めて応募すると、抽選で三芳町の特産品が当たります。農家の皆さんがまごころ込めて育てている「みよし野菜」。この機会にご賞味してみたいいかがでしょうか。ぜひ皆さんでご応募ください。

- ▶ **応募期間** 10月31日(土)まで
- ▶ **対象者** みよし野菜購入者で袋のロゴマーク(FG)またはロゴシールを10点集めた人
- ▶ **当選者数** 120人
- ▶ **応募方法** 応募用紙を観光産業課に郵送または窓口へ提出。
※詳しくは町ホームページをご覧ください。



町制施行50周年記念事業 おうちに眠っているピアノありませんか?

問 MIYOSHI オリンピアード推進課 ☎ 434

家庭で弾かれなくなったピアノを学校や公共施設のロビーなどで誰もが触れることのできる「ストリートピアノ」へと再活用しませんか?



生きた音楽を多くの方が親しむことのできる、魅力あふれる芸術文化のまちづくりにご協力をお願いします。詳細は町ホームページをご覧ください。※右QRコードからも確認できます。



- ▶ **応募期間** 8月31日(月)まで(前期)
- ▶ **対象** 町内にあるグランドピアノまたはアップライトピアノ(電子ピアノ・オルガン・修理が必要なピアノを除く)
- ▶ **募集台数** 5台程度(運搬費は町が負担します)
- ▶ **応募方法** 電話・FAX・メールで、①応募者氏名②電話番号③住所④ピアノの所在地⑤種別(グランドピアノ・アップライトピアノ)⑥メーカー⑦型番・購入時期または製造番号(任意)を伝えてMIYOSHI オリンピアード推進課へ申し込み。

健康を自分事に。

問 住民課保険年金担当 ☎ 153～158

健康診断で病気へのリスクを捉えて、どこか他人事になりがちな健康を自分事にしていきたいと思います。

特定健康診査・後期高齢者健康診査

期間 7月1日～11月30日

対象 40歳から74歳の国民健康保険加入者(特定健康診査)
75歳以上の後期高齢者医療制度加入者(後期高齢者健康診査)

申込方法 対象者には5月下旬にご案内と受診券を発送します。受診可能な医療機関名等の案内もありますので、実施期間内に直接実施医療機関へ予約し、受診してください。

内容 身体計測、血圧測定、検尿、血液検査など

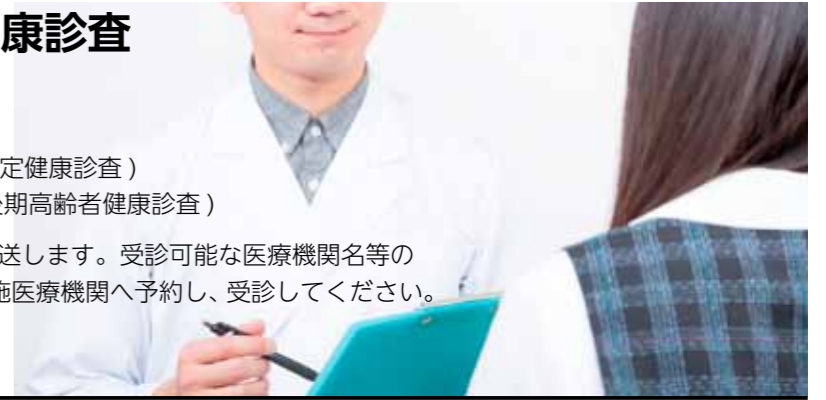

今だから! 今こそ!

見直そう! 食生活!

問 住民課保険年金担当 ☎ 154
携帯 070-3630-1140

汁物

副菜

野菜、いも、豆類(大豆を除く)、きのこ、海藻などを主材料とする料理

主食

ご飯、パン、めん類などの穀物を主材料とする料理

主菜

肉、魚、卵、大豆および大豆製品などを主材料とする料理

毎日体重を測りましょう!
体重維持の基本は
体重測定!

「免疫力をアップしたい!」、「最近太ってきた」などの健康に関する疑問や質問は

いつでも健康相談

- ▶ **対象** 国民健康保険加入者・後期高齢者医療保険加入者
- ▶ **時間** 開庁日(平日) 9:00～16:00のうち1時間程度
- ▶ **利用方法** ①相談をスムーズにするために、事前の予約をおすすめします。(状況により当日相談あり)
②予約時間に保険証・検診結果などを持参のうえ、役場1階住民課にお越しください。

※医師の治療方針に関することには回答しかねます。



歯科検診 いつまでも健康な歯で過ごそう!

問 埼玉県後期高齢者医療広域連合給付課 ☎ 048-833-3130

埼玉県後期高齢者医療広域連合では、前年度75歳になった後期高齢者被保険者を対象とした歯科検診審査を実施します。

受付期間 7月1日～令和3年1月31日

対象 昭和18年4月2日～昭和19年4月1日生まれの人で、後期高齢者医療被保険者証をお持ちの人。

詳細 対象者には、埼玉県歯科医師会、後期高齢者医療広域連合から6月中にご案内が届きます。

「安心安全の地域社会を」

地域防犯ニュース ひがしいるま



自治安心課自治協働・防犯担当 ☎ 268・269 東入間警察署 ☎ 049-269-0110

令和元年の犯罪発生状況

東入間警察署が令和元年の間に認知した犯罪の件数は1,877件で、前年から約7.2%減少しています。振り込み詐欺については認知件数32件で、前年の66件から大幅に減少しています。地域の皆さんには日頃から、青パト活動・行政区などでの自主防犯パトロール・子どもの見守り活動などにご協力いただきありがとうございます。また、防犯カメラの整備や関係機関との連携など、地域の総合力が犯罪減少につながっています。これからも地域の安全・安心のため、ご協力をお願いします。

▼ 令和元年 東入間警察署管内犯罪認知件数

市町名等	犯罪件数	振り込み詐欺件数
三芳町	301件	0件
富士見市	832件	14件
ふじみ野市	744件	18件
管内合計件数	1,877件	32件

振り込み詐欺対策

本年の振り込み詐欺の特徴は次の2つの手口です。

- ・息子や孫を騙り「カバンを盗まれ、中に現金・小切手などが入っていて、至急現金が必要。お金を用意できないか」と電話をかけ、現金をだまし取る。
 - ・警察や金融機関を騙り「あなたのキャッシュカードが悪用されている。新しいカードを交付する」と電話をかけ、キャッシュカードをだまし取る。
- 被害者の平均年齢は79.5歳で、すべて女性です。また、在宅状況や家族構成・手持ち現金を確認する「アポ電」とみられる電話も多くなっています。

▼ 東入間警察署管内振り込み詐欺被害件数

市町名等	令和2年1~3月	被害額
三芳町	2件	約2,000万円
富士見市	3件	約260万円
ふじみ野市	4件	約500万円
管内合計件数	9件	約2,760万円

家での防犯対策

無施錠のドア・窓からの侵入が多く発生しています（特に集合住宅1階の窓は塀などで死角になり、狙われやすい）。また、敷地内の所有物についても管理を徹底しましょう。

- ・外出時や就寝時は必ず施錠する。
- ・窓を割られても侵入されないために補助錠を活用する。
- ・自転車や工具、タイヤなどは外から見えない場所に置いたり、施錠する。

外出先での防犯対策

「ながら歩き」を狙った性的犯罪や子どもを狙った声かけ事案などが発生しています。危険な行動を避け、被害を防ぎましょう。

- ・音楽を聴きながらなどの「ながら歩き」をしない。
- ・子どもの一人遊びは避ける。防犯ブザーを用意する。
- ・自転車やバイクから離れるときは施錠し、荷物やヘルメットを放置しない。

振り込み詐欺に遭わないために

- ・留守番電話を有効活用する。
犯行電話に出ないための対策になります。
- ・お金やキャッシュカードの話は、一度電話を切る。
「具合が悪いので」など電話を切る文言を考えておきましょう。
- ・すぐに行動せず、確認・相談・通報を徹底する。
電話番号案内サービス104に電話すると銀行などの電話番号を確認できます。
- ・家族と合言葉を使う。
合言葉を始めに言ってから話をしましょう。
- ・電話で個人情報等を話さない。
手持ち現金などの個人情報を伝えないようにしましょう。
- ・訪問員が来てもすぐにドアを開けない。
ドアを開ける前に相手をよく確認しましょう。
新型コロナウイルス感染症に関連した詐欺の電話・ハガキにも警戒が必要です。また、周りの人が高齢者に詐欺に対する警戒を促すことが被害の防止につながります。

①一般会計の歳入・歳出 ※繰越明許費を含みます

費目	歳入		収入率	費目	歳出		執行率
	予算額	収入額			予算額	執行額	
町税	72億6,953万円	76億4,815万円	105.0%	議会費	1億2,407万円	1億2,117万円	97.7%
地方譲与税 地方特例交付金等	1億3,447万円	1億7,727万円	131.8%	総務費	21億1,628万円	18億7,359万円	88.5%
地方交付税	3,200万円	3,897万円	121.8%	民生費	45億9,809万円	41億5,072万円	90.3%
分担金及び負担金	1億2,797万円	1億1,727万円	91.6%	衛生費	8億9,211万円	7億2,375万円	81.1%
国・県支出金	22億2,146万円	18億57万円	81.1%	土木費	15億3,443万円	10億5,073万円	68.5%
繰入金	5億4,846万円	5億4,846万円	100.0%	消防費	6億6,451万円	6億6,451万円	100.0%
繰越金	9億9,920万円	9億9,920万円	100.0%	教育費	13億2,498万円	11億3,175万円	85.4%
町債	10億3,460万円	2億4,690万円	23.9%	公債費	15億7,929万円	15億7,929万円	100.0%
その他	14億7,361万円	12億8,976万円	87.5%	その他	10億754万円	9億9,655万円	98.9%
合計	138億4,130万円	128億6,655万円	93.0%	合計	138億4,130万円	122億9,206万円	88.8%

②町債（借入金）

■ 町債は、学校や公園、道路などの公共施設建設や用地買収のための資金を、国や銀行などから借り入れるものです。

	町債（借入金）		
	下半年償還額	下半年借入額	借入残高
総務関係	4,670万円	9,220万円	5億4,332万円
民生関係	3,106万円	0万円	6億832万円
衛生関係	1億4,692万円	0万円	32億6,743万円
土木関係	2億8,898万円	1億4,840万円	37億6,123万円
消防関係	5万円	0万円	669万円
教育関係	2億1,214万円	630万円	24億2,453万円
その他	1億7,536万円	0万円	23億2,078万円
合計	9億121万円	2億4,690万円	129億3,230万円

④特別会計

問①・②住民課保険年金担当 ☎ 153～158
③健康増進課介護保険担当 ☎ 184～187

■ 特別会計は、特別の目的や利便のために一般会計と区分して経理される会計で、それぞれ独自の予算を組んでいます。

区分	予算額	収入済額	収入率	執行額	執行率	差引
①国民健康保険	38億591万円	37億1,880万円	97.71%	36億7,414万円	96.54%	4,466万円
②後期高齢者医療保険	4億9,477万円	4億8,942万円	98.92%	4億8,450万円	97.92%	492万円
③介護保険	27億6,785万円	25億3,933万円	91.74%	22億5,606万円	81.51%	2億8,327万円

⑤企業会計

問上下水道課水道業務担当 ☎ 248
下水道業務担当 ☎ 248

■ 企業会計は、企業としての経済性を発揮しながら運営していく会計で「独立採算制」を原則としている事業です。町では水道事業と今年度から下水道事業がこれにあたります。

区分	収益的収支（営業部門）		資本的収支（建設部門）	
	水道事業	下水道事業	水道事業	下水道事業
収入	8億5,894万円	8億8,882万円	1億4,154万円	8,125万円
支出	7億8,854万円	7億2,986万円	3億2,478万円	2億7,620万円
差引	7,040万円	1億5,896万円	△1億8,324万円	△1億9,495万円

- 資本的収支での不足分は、損益勘定留保資金等で補てんされます。
- 企業債現在高 水道事業23億797万円、下水道事業17億9,335万円

- 令和元年度下半期 -

三芳町 財政状況

問 財務課財政担当 ☎ 414

町では、納付された町税などがどのように使われているのかをお知らせするため、年に2回、財政状況を公表しています。今回は令和元年度下半期（10月から3月※上半期4月から9月分を含む）の状況をお知らせします。（令和2年3月31日現在）

③町の資産・貯金（基金）

町の資産・貯金（基金）	
土地	341,316.43㎡
建物	91,568.03㎡
出資による権利など	4,221万円
有価証券	179万円
基金	18億1,435万円

詳しいデータは町のホームページで公開中です。

三芳町

「三芳町」で検索

※ 広報紙での数値は、千円の位を四捨五入しています。

■ 下記のイベントは中止が決定しました。

新型コロナウイルスの感染拡大を防ぐため、下記のイベントの中止が決定しました。楽しみにされていた皆様には大変申し訳ありませんが、ご理解とご協力をお願いいたします。

9/21 (月・祝)

敬老会→中止

問い合わせ 福祉課 内線 178



9/26 (土)

みよしまつり→中止

問い合わせ 自治安心課 内線 269



名称	日程	状況	担当課
こぶしの里で ほたるを見よう	6月中旬まで	中止	観光産業課商工観光担当 ☎ 214・215

※町主催以外のイベントについては、直接主催者へお問い合わせください。

新型コロナウイルスによる イベント等の開催について

問 健康増進課健康支援担当 内線 270～273

新型コロナウイルスの感染拡大を防ぐため、今月号に掲載しているお知らせ (P14～16)・無料相談 (P17)・図書館だより (P18)・保健・健康 (P19)・子ども通信 (P22)などのイベントや事業が今後、中止・延期になる場合があります。町主催イベント・事業の開催状況、町内公共施設の開館状況は町ホームページをご確認ください。担当課へお問い合わせください。

三芳町ホームページ

<https://www.town.saitama-miyoshi.lg.jp/index2.html>



予防・症状などの相談はこちら
埼玉県新型コロナウイルス感染症県民サポートセンター

☎ 0570-783-770
FAX 048-830-4808

受付時間: 24 時間 (土・日・祝も対応)

🔍 埼玉県 新型コロナ

パソコンの訪問サポート 低価格にて対応いたします!

株式会社アクセスフロンティア 三芳オフィス
購入時の初期設定をしてほしい、無線に接続したい、メールが送信できない...
TEL: 049-259-9364
<http://www.access-f.jp/miyoshi/>
メール: 119-miyoshi@access-f.jp

石塚由有 和太鼓教室

太鼓は実に多彩な音色と、無限のパフォーマンスの可能性を秘めた楽器です。「はじめのドンツ」から「確立されたドンツ」に至るまで斜め打法をはじめ、平打ち・大太鼓・セット太鼓など そんな和太鼓の魅力を楽しみながら様々な打法と楽器/楽曲に触れてみませんか。

三芳町藤久保850-5 (三芳アクロスプラザ 徒歩7分)
かじ兵衛太鼓スタジオ「鼓屋-koya-」
☎ 049-293-5820 (かじ兵衛)
☎ 080-1258-2624 (石塚) ★現在6歳から70歳クラス有り



営業時間 10:00～18:00
定休日 土曜・日曜
TEL 048-487-7019



旅の相談窓口 平成エンタープライズ
〒353-0004 埼玉県志木市本町5-22-26 HEGビル
<http://www.busde.net/>



お家の「困った」をリフォームで解決!

株式会社リフレット

☎ 0120-83-3881

一施工事例・来店予約はこちら♪
URL: <http://www.reflet.co.jp>
【営業時間】9:00-17:30(水曜定休)
ふじみ野本店: ふじみ野市大井 1-2-33/Re ペイント店: ふじみ野市南間 487-3



信頼と実績の当社が あなたのお役に立ちます

お気軽にご相談ください。

総合建設業・宅地建物取引業
塩野建設工業株式会社
三芳町大字北永井836-3 TEL. 049-259-0800(代)



貸切バス・ハイヤー・高速バスは お任せ下さい! お見積り無料!

冠婚葬祭・自治会の慰安旅行・父母会・試合観戦・幼稚園の遠足
いろんなシーンで使えます! etc.etc.
志木発の高速バス「VIPライナー」も運行中!
幹事さん必見! 大人数の団体様から小グループでのお出かけまで、
ご都合に合わせて最適なバスやハイヤーもご用意します。



旅の相談窓口 平成エンタープライズ
〒353-0004 埼玉県志木市本町5-22-26 HEGビル
<http://www.busde.net/>



五感で学ぶ、サステナブルフィールド

三富今昔村

tel. 049-259-6565

〒354-0045 埼玉県入間郡三芳町上富1589-2



人と環境にやさしい自然素材の家

新築・各種リフォーム 無料でお見積りいたします

お気軽にご相談ください

049-261-0939 ふじみ野市駒林元町 1-1-1

大政建設株式会社

はかりの定期検査 (集合検査)

取引・証明に使用する「はかり」には2年に1回の定期検査が義務付けられています。

- ▶ **日程**：7/6 (月)
 - ▶ **時間**：10:00 ~ 正午 / 13:00 ~ 15:00
 - ▶ **場所**：役場第1 駐車場
 - ▶ **対象**：ひょう量が250kg以下の機械式のはかり
 - ▶ **持ち物**：①検査を受けるはかり ②手数料 ③計量器定期検査申請書
- ※電気式はかり、ひょう量が250kgを超えるものは、別途巡回検査を実施。
 ※当日検査ができない場合は、埼玉県計量検定所 (☎ 048-652-2171) まで
 観光産業課商工観光担当 ☎ 214・215

J-ALERTでの緊急地震速報訓練

地震の発生時に備え、緊急地震速報訓練を実施します。

6月17日(水) 10:00ごろ

※事前に三芳町地域コミュニティメール、町ツイッター、町HPでも周知します。

訓練で行う内容

町の防災行政無線から、一斉に次の放送がされます。

- ① (チャイム音) 「こちらは防災みよしです。ただ今から訓練放送を行います」
 - ② (緊急地震速報チャイム音) 「緊急地震速報。大地震です。大地震です。これは訓練放送です。」 × 3回
 - ③ 「これで訓練放送を終わります。」 (チャイム音)
- 自治安心課
 防災・交通安全担当
 ☎ 265 ~ 267

便利な本人通知制度をご利用しませんか

本人通知制度は、事前に登録することで、住民票の写しや戸籍の謄抄本などを代理人や第三者に交付した場合に登録者本人にお知らせするものです。

これにより、不正請求の早期発見、委任状偽造や不必要な身元調査の防止にもつながります。ぜひ制度をご利用ください。
 ※国や自治体からの請求等、通知の対象とならない請求があります。

登録できる人

- ・三芳町に住居登録のある人
- ・三芳町に本籍がある人

手続きに必要なもの

- ・本人通知登録申請書
 - ・本人確認書類 (運転免許証・パスポート・マイナンバーカード等)
- ※登録申請は本人に限ります。
 ※出張所でも申請できます。

通知内容

- ・証明書の交付年月日
 - ・交付した証明書の種類及び通数
 - ・交付請求者の種別 (代理人・第三者の別)
- 住民課住民担当 ☎ 142 ~ 144

学童保育室 夏休み利用申込み

夏休みだけ、学童保育室を利用する人の申し込みを受け付けています。

- ▶ **申込み**：6/10 (水) までに申し込み書類 (下記窓口・各学童保育室・各保育所で入手) を下記窓口へ提出。
- 子ども支援課保育担当 ☎ 253 ~ 255

子どもの情報はこちら！

🔍 **三芳町の子育て**

6/1 ~ 7 は水道週間



生活になくてはならない「水」は限りある大切な資源です。町では、安心・安全なおいしい水をお届けしています。これを機に水のことを考えてみませんか。

上下水道課水道施設担当 ☎ 274-1014

止水栓・水道メーター 貯水槽現地調査

水道台帳作成のため、上下水道課が委託した調査員が、ご家庭・事務所に設置している給水装置 (止水栓・水道メーター・貯水槽) の位置確認のため現地にうかがうことがあります。

請求行為は絶対行いません

調査員は、腕章・上下水道課発行の身分証明書を携帯しています。委託調査員は物品の販売・料金の請求行為は行いません。

- ▶ **委託業者**：東日本総合計画(株)
 - ▶ **調査期間**：6/15 (月) ~ 10/15 (水)
- 上下水道課水道施設担当 ☎ 274-1014



里親入門講座

様々な事情により、家族と暮らすことのできない子どもたちを温かく見守り育ててくれる里親を募集しています。

- ▶ **日時**：7/11 (土) 14:00 ~ 16:00
 - ▶ **場所**：ウェスタ川越1階多目的ホールD
 - ▶ **対象**：埼玉県在住者。
 - ▶ **定員**：50人 (先着順)
 - ▶ **申込み**：下記へ電話申し込み。
- 川越児童相談所里親推進担当 ☎ 223-4152

消費者ホットライン 188



3桁の電話番号でつながる消費者ホットライン188 (局番なし) は、専門の相談員がお近くの消費生活相談窓口を案内し、トラブル解決を支援します。

消費者庁地方協力課
 消費者ホットライン担当 ☎ 03-3507-9190

納期限にご注意

6月30日(火)の納期限は次のとおりです。納期限内に納付してください。

■町県民税 (第1期)

ご存知ですか? 国民年金の任意加入制度



老齢基礎年金は、20歳から60歳になるまでの40年間保険料を納めなければ、満額の年金を受け取ることができません。国民年金保険料の納め忘れなどにより、保険料の納付済み期間が40年間に満たない場合は、60歳から65歳になるまでの間に国民年金に任意加入して満額の年金に近づけることができます。なお、平成29年8月から、老齢基礎年金を受給するためには、保険料の納付済み期間や保険料の免除期間等が10年以上と変わりましたが、この要件を満たしていない場合は、受給権取得を目指して70歳になるまで任意加入することができます。また、海外に在住する日本国籍の人も国民年金に任意加入することができます。

付加年金保険料 (月々400円) を納めて年金を増やす

第1号被保険者 (および任意加入被保険者) の人は、ご希望により利用できます。月々の定額保険料に付加保険料 (400円) をプラスして納めると、老齢基礎年金に付加年金が上乗せされて受け取ることができます。受け取る付加年金は、定額のため物価などによってスライド (増額・減額) しません。2年間受け取ると、納めた保険料と同額になるため大変お得です。詳しくは、お近くの年金事務所または、下記までお問い合わせください。

住民課保険年金担当 ☎ 156

お知らせ

「募集」「イベント」「お知らせ」など暮らしに役立つ情報をお届けします。

三芳町役場 ☎ 049(258)0019 (代表)
 〒354-8555 三芳町大字藤久保1100-1

みよし大崎 ジュニアハンドボール教室訂正

先月号に掲載した「みよし大崎ジュニアハンドボール教室」の記事に誤りがありました。お詫びして訂正いたします。

正…対象：小学校低学年男女・高学年男女
 誤…対象：小学校低学年男子・高学年男女

総合体育館 ☎ 258-0311

新型コロナウイルスに伴う国税猶予

新型コロナウイルス感染症等の影響により国税を一時的に納付することができない場合、税務署に申告すれば納付を猶予することができます。詳しくは国税庁ホームページをご覧ください。

川越税務署徴収部門 ☎ 235-9411

甲種新規および乙種 防火管理講習中止

6/23 (水)・24 (木) に予定していた令和2年度第1回防火管理講習は新型コロナウイルス感染拡大防止のため中止します。

人間東部地区事務組合消防本部
 予防課査察指導係 ☎ 261-6007

特定非営利活動法人 やさしい釘

地域福祉で子どもを育む 伸び伸びと。
 児童指導員・保育士・福祉専門職・学生ボランティアさん活躍中!

http://npo-tenderbuttons.org
 三芳町藤久保27-7-102 (本部事務局)

快適空間の創造 エアコンのことなら!

有限会社 三芳エアコンサービス

電気工事業・管工事業/埼玉県知事(般-29)第45897号

三芳町上富1552
 ☎ (049) 258-0470 (代) FAX (049) 258-9828

ふじみ野法務事務所

営業時間 平日9時から18時まで
 電話受付 年中無休9時から20時まで

[取扱業務] 債務整理(借金問題)・法人登記(会社設立)
 不動産登記(相続・売買・贈与・抵当権抹消ほか)・後見・遺言

[司法書士] 高柳 健一 [埼玉司法書士会] 登録第1068号
 [簡易裁判所訴訟代理関係業務] 認定番号第601543号

土日・夜間対応 ☎ 049-277-6210
 相談無料(要予約) http://office-fujimino.com/

だからアゼルが選ばれる! でおなじみの清掃会社です!

詳しくは **埼玉アゼル** で 検索

お気軽にお問い合わせください

(株)アゼル 三芳町北永井394-2
 建築物・貯水槽清掃業登録
 ☎ 049-257-2658

人と環境にやさしい清掃を
AZL
 I promise to always handle it sincerely

公営斎場 **しののめの里** 市民料金・ご利用受付
 ※三芳町・ふじみ野市・富士見市の方がご利用できます

お迎えから火葬まで、**130,000円** (税別) [市民限定] 安置費用は3日間無料

受付はお電話で お問い合わせ頂いた方に、エンディング・ノートを無料進呈
 24時間 365日 ☎ 0120-64-24-49

本社：ふじみ野市大井中央4-9-12 ホール：富士見市東大久保3635-7 埼玉武州葬祭

「親身」「丁寧」をモットーに「顧客満足度100%」を目指しています!

AGS Auto Gallery Sincere
有限会社 シンシア

- スズキ代理店
- 各種新車・中古車販売
- 各国産メーカー・外車新車販売
- 損保取扱い代理店
- 車検・修理・板金
- 車の事ならすべておまかせ下さい。

〒354-0046 三芳町竹間沢東7番地3 TEL. 049-259-5923

「庭木1本から剪定いたします」

あきら造園

「お庭の事なら、何でもお気軽にご相談ください」
 樹木医・一級造園技能士・一級造園施工管理技士

代表 伊東 晃
 富士見市針ヶ谷2-11-2
 ☎ 0120-028-350

角家

御結納、祝賀会、同窓会、ご法事、忘・新年会など各種ご宴会にご利用戴けます。

- 営業時間 11:00~21:00
- マイクバス送迎
- 定休日 月曜日
- 駐車場完備

三芳町上富1167 TEL 049-258-3688

6月の土曜開庁は**6日** ▶ 7月の土曜開庁は**4日**

6月の土曜開庁は6日です。役場（本庁）の住民・福祉・税務などの一部窓口と各出張所を開庁しています。ぜひご活用ください。本庁、出張所ともに8:30から12:00まで開庁しています。

☎ 住民課住民担当 ☎ 142～146



庁舎内 FAX 番号内訳表		
フロア	内線番号	FAX 番号
1階	120～138	274-1050
	140～158	274-1101
	170～189・270～273	274-1051
2階	200～219	274-1013
	220～238	274-1052
	242～268	274-1009
3階	300番台	274-1054
4階	400番台	274-1055
5階	500番台	274-1056
6階	600番台	274-1057

無料相談

三芳町役場 ☎ 049(258)0019 (代表) 〒354-8555 三芳町大字藤久保 1100-1

相談種類	曜日（祝日除）	時間	相談場所	連絡先
住民相談（弁護士等が相談を受けます）	第1・3木曜	13:15～16:30	役場1階住民相談室（要予約）	総務課（内線404・405）
女性相談	第2・4金曜	11:00～15:20	役場1階住民相談室（要予約）	総務課（内線404・405）
司法書士相談	第3火曜	10:00～12:00	役場1階住民相談室（要予約）	総務課（内線404・405）
行政書士相談	奇数月第4水曜	10:00～14:00	役場1階住民相談室（受付：ロビー）	総務課（内線404・405）
行政相談（国の行政等への意見等）	偶数月第3木曜	13:15～16:30	役場1階住民相談室（受付：ロビー）	総務課（内線404・405）
外国人生活相談	①毎週月曜 ②毎週木曜	①10:00～13:00 ②13:00～16:00	ふじみの国際交流センター（☎相談は269-6450）	総務課（内線404・405）
内職相談	毎週水曜	10:00～16:00	役場2階内職相談室	内職相談室（内線292）
消費生活相談	①毎週月・火・木・金曜 ②毎週水曜	10:00～16:00	①役場2階消費生活センター ②観光産業課	①消費生活センター（内線292） ②観光産業課（内線215）
子育て相談	毎週月～金曜	随時受付	各保育所・子育て支援センター	第3保育所☎258-9961 子育て支援センター☎258-5106
児童家庭相談	毎週月～金曜	9:00～17:00	役場2階こども支援課	こども支援課（内線243・244）
教育相談	毎週月～金曜	9:30～16:30	総合体育館4階教育相談室 電話相談は☎274-1023	学校教育課（内線522）
大人の健康相談	第3水曜	9:00～15:30	健康増進課健康支援担当（要予約）	健康増進課健康支援担当（内線271～273）
こころの健康相談	第2火曜	14:00～15:30	地域生活支援センター（要予約）	福祉課福祉支援担当（内線176～178）
高齢者相談（介護・認知症相談）	月～金曜	8:30～17:15	①三芳町地域包括支援センター ②みずほ苑みよし ③埼玉セントラル	①☎258-0019（内線188-189） ②☎293-7341 ③☎274-2080
福祉・生活相談（生活困窮の相談）	毎週月～金曜	8:30～17:15	社会福祉協議会	社会福祉協議会☎258-0122
不動産相談	第2水曜	13:00～16:00	役場1階相談室（要予約）	都市計画課（内線236）
マンション管理相談	第3月曜	13:30～16:30	役場1階相談室（要予約）	都市計画課（内線236）

優良運転者表彰



東入間交通安全協会では、令和2年6月1日現在で優良運転者（過去5年・10年・15年・20年・25年・30年・35年・40年・45年・50年間無事故・無違反）である東入間交通安全協会会員の表彰を行います。申請書と無事故・無違反証明申請用紙は協会事務局に用意してあります。

▶申請期間：6/1（月）～8/31（月）（平日8:30～17:15）

☎ 東入間交通安全協会事務局（東入間警察署内）☎264-0991

緊急サポートセンター



町では緊急サポートセンター埼玉に委託し、緊急的な一時保育や送迎、病児病後児の一時保育・宿泊を伴う保育などを行っています。詳細はホームページをご覧ください。

▶対象：0歳～小学6年生まで（原則）
▶料金：8:00～20:00 1,000円/1時間
20:00～8:00 1,200円/1時間
※宿泊（18:00～翌9:00）は10,000円/1泊
▶申込み：上記QRコードから登録
☎ 緊急サポートセンター埼玉 ☎048-297-2903
7:00～20:00（12/29～1/3除く）

男女共同参画週間

6/23～29は男女共同参画週間です。性別にかかわらず、個性や能力を發揮できる社会をめざして、パネル展・図書展示を開催します。

▼テーマ

「人生の時間の使い方、その後押しの方～ワクワク・ライフ・バランス」

▼男女共同参画パネル展



▶テーマ：「Women 現代の吟子たちに聞く」

▶日時：6/23（火）～29（月）9:00～22:00

▶場所：藤久保公民館ロビー

▼男女共同参画図書の展示



▶日時：6/16（火）～28（日）10:00～19:00

※月曜休館・土日は18:00まで

▶場所：中央図書館

☎ 総務課人権・庶務担当☎404

労働保険料・一般拠出金申告・納付

令和2年度の労働保険（労災保険・雇用保険）年度更新と石綿健康被害救済法の一般拠出金の申告・納付は6/1～8/31です。
☎ コールセンター（7/14まで開設）☎0120-560-710
埼玉労働局保険徴収課☎048-600-6203

ゆずります ゆずってください

モノを買う前、捨てる前に、ぜひご利用ください。モノを長く大切に持って、節約やごみの減量に取り組みましょう。

▼ゆずります

- ①自転車（24インチ・子ども用）
- ②譜面台
- ③電動エアマット（シングル）
- ④胴付長靴（25.5cm）
- ⑤そろばん
- ⑥五月人形

▼ゆずってください

- ①ブルーレイレコーダー（録画・再生）
- ②電動自転車
- ③みふじ幼稚園男子制服・体操着
- ④電子ピアノ
- ⑤富士見高校女子ブラウス（Lサイズ）
- ⑥自転車（26インチ）

☎ 環境課環境対策担当☎216・217

🔍 三芳町ゆずります掲示板

緑の散歩道動画撮影



お散歩マップ・動画作成のため、緑の散歩道（上富地区）で撮影を行いますので、ご理解・ご協力をお願いします。詳しくは観光産業課へお問い合わせください。
▶委託業者：三協測量設計㈱
▶撮影時期：6月上旬～10月末の数日間
☎ 観光産業課農業振興担当☎213

●不動産登記（相続・担保抹消等）
●商業登記（会社設立・有限→株式移行等）
●債務整理、破産、過払金請求
●成年後見相談・申立書類作成
●裁判所提出書類作成、簡易裁判所代理業務

司法書士はあなたの街の法律家です!!

谷内里美司法書士事務所 ◆みずほ台駅西口徒歩8分
電話 049(274)7785 まずはお気軽にお電話下さい

造園株式会社大門造園
造園工事・剪定・エクステリア
お気軽にお問い合わせください
上富1764-6 TEL259-1200
http://www.daimon-zouen.co.jp

テニス・サッカースクール生募集 無料体験受付中
6月中ご入会者限定
トリプル0円キャンペーン
入会金、初月会費、体験レッスンが0円
URL http://miyoshi.tsjpn.com/
豊島区立三芳グランド TEL 049-259-9397
入間郡三芳町上富382-1 受付時間 月8～17時 火～土8～20時 日8～18時

装いも新たに誕生した『三芳葬斎センター』では
すべてのご葬儀が執り行えます。
〒354-0041 埼玉県入間郡三芳町藤久保575-2
さがみ典礼 ☎0120-81-3310

SAFETY BUS
安全性評価認定取得

新しいドラマがここからはじまる

みよし観光バス

みよし観光バス
●観光旅行から冠婚葬祭等のバスの手配を承ります。
●各種バスツアーも用意しております。
●お気軽にお問い合わせ下さい。

ミヨシ・タルサービス株式会社
〒354-0045 埼玉県入間郡三芳町上富1496-4
TEL.049-258-1987 FAX.049-258-1964

家庭菜園 から 大型農機具 まで...
株式会社 谷澤商会
〒354-0003 埼玉県富士見市南畑新田202
TEL 049-251-3421
E-mail kk.yazawa.001@tbg.t-com.ne.jp

上福岡駅 東口 徒歩1分 https://www.makoto-lawyer.jp
民事・離婚・相続・医療過誤・交通事故（相談料30分3000円税込）
借金整理・破産・個人再生・過払金請求（相談料無料）
弁護士費用の分割のご相談にも応じます
秋山誠法律事務所 弁護士20年以上の実績
埼玉弁護士会 弁護士 秋山 誠
相談予約 ☎049-267-8444
ふじみ野市上福岡1-6-38 花磯ビル3階

声の広報みよし：朗読ボランティア「けやき」の皆さんが朗読したものを町ホームページで聞くことができます。

個別がん・肝炎ウイルス検診

検診名	内容	対象	料金
胃がん(内視鏡)検診	問診・胃内視鏡検査	50歳以上で、奇数月生まれか、前年度未受診の偶数月生まれの人	[50歳～64歳] 3,000円 [65歳以上] 1,500円
肺がん検診	胸部レントゲン(必要時喀痰検査)	40歳以上の人	【胸部レントゲン】 500円 【喀痰検査】 500円
大腸がん検診	便潜血検査 2日法		500円
子宮頸がん検診	視診・内診・子宮頸部の細胞診検査	20歳以上で、奇数月生まれか、前年度未受診の偶数月生まれの女性	1,000円
胃がんリスク検診(ABCD検査)	血液検査(ペプシンノゲン・ピロリ菌抗体検査)	今年度41歳になる人(S54年4月2日～S55年4月1日生まれの人)	500円
肝炎ウイルス検診	血液検査	今年度40歳以上になる人で、肝炎ウイルス検診を未受診の人	無料

実施期間

7月1日(水)～11月30日(月)

実施場所

三芳町・富士見市・ふじみ野市の実施医療機関(町ホームページに掲載)

実施医療機関



申込方法

実施期間内に直接実施医療機関へ検診希望を伝えてください。

注意事項

- ・検診受診日時点での町外転出者は対象外。
- ・同一年度内は同検診の再受診不可。
- ・検査対象の除外要件、禁忌要件に該当しない人。

前立腺がん検診

検診申込は
6/1～30

医師の診察・PSA検査(採血検査)を行います。注意事項をよく確認のうえ、お申し込みください。

実施日 8/5(水)・25(火)

時間 9:00/9:30/10:00/10:30/11:00/
13:00/13:30/14:00/14:30/15:00

※新型コロナウイルス感染症拡大防止により時間ごとの予約人数を制限しているため、受付時間が変更になります。

費用 500円 **定員** 各日100人

対象 50歳以上の男性

申込方法

6月30日まで(締切厳守)に健康支援担当窓口、はがき(当日消印有効)・FAX・メール・HPで申し込み。

《申し込みする場合の必要事項》

- ①前立腺がん検診申し込み
- ②住所
- ③氏名(ふりがな)
- ④生年月日
- ⑤日中連絡可能な電話番号
- ⑥検査日の希望(第1希望のみ。ない場合は「希望なし」と記入)

申込時のお願い

- ・抽選後、受診券を郵送し、1～2週間程度で届きます。
- ・1回につき複数名のお申込みはご遠慮ください。
- ・先着順ではありません。希望が多い場合は抽選を行います。
- ・家族以外の代理申込みはご遠慮ください。
- ・検診受診日に町外に転出している場合は、対象になりません。

食中毒に気を付けましょう

夏季は食中毒が発生しやすくなります。原因の多くは食肉を加熱不足で食べることです。次の点に注意しましょう。

- ①子ども・高齢者・抵抗力の弱い人は肉の生食を控える。
- ②食肉を調理する際は75℃で1分以上加熱する。
- ③食肉は10℃以下で保存する。
- ④生肉に触れた箸を食事に使用しない。
- ⑤生肉と肉汁は他の食材に触れないようにする。
- ⑥生肉の調理に使用した器具はその都度、洗浄・消毒をする。
- ⑦調理前・生肉に触れた後・トイレ後は、手洗い・消毒をする。

朝霞保健所 ☎048-461-0468

「ダメ。ゼッタイ。」普及運動 6/20～7/19

麻薬・覚醒剤・大麻・危険ドラッグなどの薬物乱用は自分だけでなく、家族など周りの人たちの人生も狂わせ、社会全体に計り知れない危害をもたらします。「ちょっとなら…」といった甘い考えは命取りです。正しい知識を身につけ、薬物乱用を根絶しましょう。

薬物でお困りの人はご相談ください。
朝霞保健所 ☎048-461-0468

休日・夜間・小児時間外診療所

施設名	休日急患診療所	小児時間外救急診療所	イムス富士見総合病院(入院等が必要な救急小児)
所在地	ふじみ野市駒林元町 3-1-20	ふじみ野市駒林元町 3-1-20	富士見市鶴馬 1967-1
電話番号	049-264-9592	049-264-9592	049-251-3060
診療日	日曜・祝日・年末年始	月～土曜	月・木曜
診療時間	9:00～12:00 13:00～16:00 20:00～22:00	20:00～22:00	月・木曜が平日 18:00～翌朝 8:00 まで 月・木曜が祝日 8:00～翌朝 8:00 まで

雨の日に！お家で楽しもう！

雨にまつわる絵本や、家で親子で楽しめる本を紹介します。

えほん

「あめふり」

なかなか止まない雨に、ばばあちゃんが思いついた、雨を止ませる方法とは？



さとうわきこ / さく・え 福音館書店 1987年9月発行

「雨、あめ」

雨の中、外に出かけた姉弟の1日の様子を表情豊かな絵で生き生きと語り掛ける。字のない絵本。



ピーター・スピアー / 作 評論社 1984年6月発行

あかちゃんえほん

「おさんぽおさんぽ」

雨上がり、長靴をはいておさんぽに出かけます。道には、かたつむりやかえる、そしておおきな水たまり！



ひろのたかこ / さく 福音館書店 2008年6月発行

そのほか

「親子でいっしょにつくろう！ わくわくおりがみ」

親子で一緒に作れるおりがみ115作品を、難易度別に紹介する。



丹羽兌子 / 著 宮本眞理子著 成美堂出版 2017年7月発行

図書館だより



中央図書館 ☎258-6464

開館時間 / 10:00～19:00(土・日・祝 18:00まで)

休館日 / 毎週月曜日、月末

竹間沢分館 ☎274-1722

開館時間 / 11:00～18:00

休館日 / 毎週月曜日、月末

配本所(中央公民館内) ☎258-0050

開館時間 / 9:00～21:00

休館日 / 原則第1月曜日(中央公民館休館日)

※5/22(金)現在、上記3館は休館しています。

詳しくは中央図書館にお問い合わせいただくかホームページをご覧ください。

「雨にまつわる本」

別冊紹介中



小説

「言葉の庭」

新海誠 / 著 KADOKAWA 2016年2月発行
請求記号: B913 シン

同名劇場アニメーションを、監督自らがアニメーションでは描かれなかったエピソードも織り込み、小説化。靴職人を志す高校生の孝雄は、雨の日の朝、都心にある公園の東屋で謎の年上の女性に出会い…。各章の終わりに付された、万葉集の和歌も印象的。

みよし 歴史 探訪

文化財保護課 ☎258-6655

発掘現場からよみがえる、太古の三芳

現在、川越街道の藤久保交差点を東へ向かうと、道が緩やかに下り、そこから200mほど行くと今度は上り坂に変わります。この一番低い所を、旧石器時代(約3万5千年前～約1万6千年前)には川が流れていました。藤久保遺跡はその源流一体に広がる遺跡です。

当時の川跡も発掘

調査では、地下3mほどの深さから、旧石器時代の川跡も発見されました。現在の藤久保第1公園があるところでは、今も昔も親しまれている場所も、太古の昔には人々が狩りをして暮らす光景が広がっていました。

藤久保遺跡は、区画整理などに先立って広く調査が行われ、これまでに1万点を超える石器や焼石(当時の調理に使ったもの)などが見つかりました。特に注目すべきものとして、約3万5千年前の地層から、局部磨製石斧という石器が出土しました。



↑藤久保遺跡の広がり

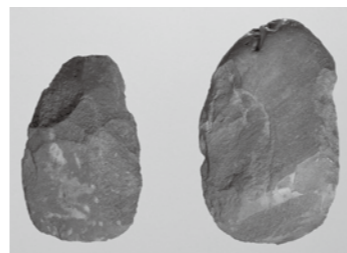

↑局部磨製石斧(下部が刃先)



↑川原石が広がる当時の川跡(一部)

俳苑

●投稿先・秘書広報室 藤久保二〇〇一 〇二五八 〇〇一九
 ※投稿は官製はがきで楷書で二句 漢字には全てルビをふり電話番号を明記
 ●選者・村上しげお

霾 <small>つらみ</small> るや濁世 <small>じやくせい</small> をさらにコロナ連れ	小林 紀子	万愚 <small>ばんぐ</small> 節数 <small>せつすう</small> の合 <small>あ</small> はざる飲み菓	半沢 久夫
花 <small>はな</small> 後 <small>ご</small> 千鳥 <small>ちどり</small> 淵 <small>ふち</small> にたゆたへり	熊倉 知恵子	競 <small>きやう</small> ひ合 <small>あ</small> ふ遺愛 <small>いあい</small> の庭 <small>にわ</small> の芽吹 <small>め</small> きかな	金谷 秋子
鴨 <small>鴨</small> はドーナツ <small>どなたつ</small> を食べ旅 <small>たび</small> に出 <small>で</small> づ	抜井 満智子	春麗 <small>はるら</small> ら鳩 <small>はと</small> 避け <small>よけ</small> 歩 <small>あ</small> り土手 <small>ど</small> の道	野尻 光之
春冷 <small>はるひや</small> や泉下 <small>いずみした</small> の父母 <small>ちちうま</small> に語りかけ	任田 美智子	在 <small>あ</small> りし日の小 <small>こ</small> さき母 <small>はは</small> の春日傘	石川 靖子
新入生 <small>しんにゅうせい</small> 桜 <small>さくら</small> の散華祝 <small>さんかじゆ</small> い道	榎山 保子	春塵 <small>はるじん</small> やコロナ禍 <small>か</small> ついに三芳 <small>さんほう</small> にも	田中 正三
仲良 <small>なつこ</small> くねさくらんぼふたつ絵手紙 <small>えてがみ</small> に	島崎 恵子	川越 <small>かわご</small> の車夫 <small>くるまぶ</small> はおしやべり春隣 <small>はるどなり</small>	志村 美代子
人影 <small>ひとかげ</small> 無 <small>な</small> き校庭 <small>がうてい</small> の端八重 <small>はちえ</small> 桜	関向 修一	宵闇 <small>よるやみ</small> に白 <small>しろ</small> く怪 <small>あや</small> しく花牡丹 <small>はなぼたん</small>	吉岡 伴明
かまきりの巢 <small>ね</small> からかえる日待 <small>ひまち</small> ちのぞむ	沖野 澄江	仔馬 <small>こま</small> はね周 <small>まわ</small> りを囲 <small>かこ</small> む柵 <small>さし</small> 長 <small>なが</small> く	中西 靖子

●投稿先・町田勝男 上富四一五 〇二五八 〇二五三〇
 ※投稿は官製はがきに一首、電話番号明記。

テレビ見る音量高いと妻の言ふ年の差に合はせリモコン絞る
 植込みの中に咲きたるたんぽぽの揺れてほのぼの明るさを増す
 名残り雪視界をうめて降りしきり白皚びら皚びらと春泥埋める
 嫗おきならと菜花ななはなを摘とめば菜なは無なくもこぶしの大木頭おほき上に笑まふ
 生きてあらば夫八十二はちじふに穂ほやかに記念日祝きねんじゆいふ夫婦めおとならむに
 難しく手古摺てふるりながらも出来上できあがる干支えとのねずみの白黒二匹
 喜よろこべぬ春はるの訪まれウイリスういりすと向き合あう術じゆつを試こさるるヒト
 土手道どの日ひだまりに咲さくたんぽぽのこの安やすらぎをわれに知らしむ
 咲き初はめたさくら一花いっかに名残り雪なごりゆき亡なく夫おとの植うえたるその花はなの上うへに
 赤あかき実みの失なせた千両夕風せんりやうゆふかぜにゆるる根元ねもとにむらさきすみれ

石井 敏男	高 山 和 江	森 下 茂	祖父 江 桂子	鈴木 繁子	村上 美奈子	仲野 京子	山口 みさ子	沢田 哲子	泉 郁子
-------	---------	-------	---------	-------	--------	-------	--------	-------	------

日本手話で広げよう心の輪 新しい言語「手話」はじめませんか?

今月覚えてほしい日本手話は「イメージ」「時計」「記念日」「正式」「人生」。6月10日は何の日?意外といわれていない、ある記念日について、手話でお届けします。



YouTube <http://goo.gl/eEHkAv>



スマホで広報みよし

いつでもどこでも広報みよしが見られます。「カタボケ」で検索!

- スマホ・タブレットで読める
- 動画も楽しめる
- 10言語「日・英・中(繁体・簡体)・韓・タイ・ポルトガル・スペイン・インドネシア語・ベトナム語」対応

問 秘書広報室 内線 312

まちの掲示板

【まちの掲示板掲載募集】

宗教団体・政治団体・営利目的の投稿はご遠慮ください。1団体につき、年間1回まで先着順で掲載できます。※100字以内。要点のみの掲載となる場合もあります。
 ◆紙面の予約は前々月の10日まで受け付けます。なお、予約は先着順となります(土・日・祝日の場合はその前日)【申込み・問い合わせ】秘書広報室 ☎ 258-0019 (内線 314)



おたよりだより

広報みよしに寄せられた声をお届け!

FROM READERS

◆表紙の歴史民俗資料館のこのぼりがよかったです。(ペンネーム・梅雨前さん)
 歴史民俗資料館のこのぼりは迫力満点で、

おススメの写真スポットだよ。今年は見られなくて残念だったけど次に会えるのが楽しみだね!
 ◆いもっこ体操を流してみたら、娘ができないながらもマネをしていて楽しそうでした! (ペンネーム・さらさん)
 いもっこ体操の動画をみてくれたのね♡とても嬉しいわ!ありがとう!
 楽しんでもらえて本当によかったです!
 ◆MIYOSHIのアイドルの写真は癒されます。(藤久保・Kさん)

いつも読んでくれてありがとう!みんなのおかげで広報みよしは1000号を迎えることができました!
 そうだね!みんないつもありがとう!これからも広報みよしをよろしくね!
 【編集後記】
 ◆緊急事態宣言が発令されてもうすぐ2か月が経とうとしていますが、明らかに運動不足。寝起きや風呂上がりでストレッチをしたり、極力階段を使うなど、自分なりに体を動かそうと心掛けてはいますが、全然足りないのが実状で、今年の健康診断が今から心配です。町でももうすぐ特定健診が始まります。今年も、コロナの影響で7月1日開始予定です。お間違いないようにご注意ください。(小林)
 ◆5月の端午の節句には、母屋や井戸館の軒に菖蒲とヨモギをさして邪気を払い、病気や魔物が入らないようにする「ノキシヨープ」という風習があります。病気に対する恐れは今も昔も変わらないですね。自宅は軒がないアパートなので玄関前にそつと菖蒲とヨモギを置いたドマシヨープでコロナの終息を願いました。(長谷川)

マレーシアのユニフォームは何模様?

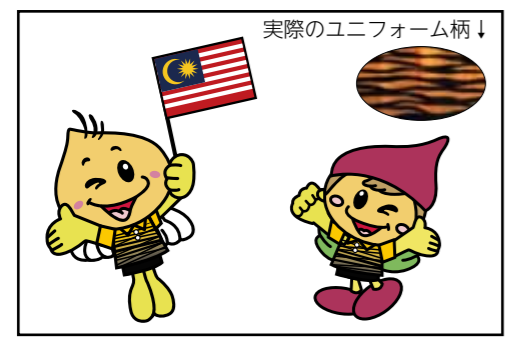

実際のユニフォーム柄!
PIEK-UP
 みらいくん、のぞみちゃんが着ているのは、様々な動物が生息するマレーシアの固有種、マレートラがデザインされたユニフォームです。現地のパラ選手と同じものを着用しています。特別なぞみらは役場外壁のホストタウン懸垂幕にいます。探してみてください!

MIYOSHIオリジナルアートでは、スポーツや文化・教育などを融合し、新たな生き方の創造をめざします。

平成アーカイブ

藤久保東遺跡の発掘現場説明会

平成6年6月に行われ、県内外から400人以上が集まった発掘現場説明会の様子。P18の歴史探訪で紹介されている局部磨製石斧が発見された発掘調査の成果を発掘担当が現地で解説しました。写真の場所は藤久保第1公園付近で現在は住宅が建ち並ぶ場所ですが、以前は畑が広がっていました。

Let's cooking!

みよしおうちカフェ

あんずのカップケーキ

材料: マフィンカップ 6個分

アーモンドプードル..... 50g	ラム酒..... 小さじ 1
有塩バター..... 25g	あんず..... 適量
卵..... 70g	アプリコットジャム..... 5g
A { 三温糖..... 35g	ラム酒..... 小さじ 1/4
はちみつ..... 13g	
B { 薄力粉..... 35g	
ベーキングパウダー..... 小さじ 1/4	

- 1 アーモンドプードルをフライパンで炒る。(弱火で2分くらい)
- 2 バターを湯せんで溶かしておく。
- 3 ボウルに卵を入れ、ハンドミキサーで溶きほぐす。Aを加え、白っぽくなるまで混ぜる。
- 4 ふるったBと1を加え、泡立て器で軽く混ぜ合わせる。
- 5 2とラム酒を順に加え、手早く混ぜ合わせる。
- 6 カップに等分に流し入れる。水分をしっかりとったあんずをお好みの大きさに切り、中央にのせる。
- 7 170~180℃のオーブンで15~20分焼く。あたたかいうちに、よく溶いたCを表面に塗る。

レシピ・写真協力: 大東ガス株式会社



1959（昭和34）年の創刊以来、多くの皆さんに愛され続けて61年。

広報みよし創刊1000号達成

広報みよしは今月号で創刊1000号を迎えました。まだ三芳村だった1959（昭和34）年の創刊当時から現在に至るまでの61年間。年表と広報紙の表紙を使って、これまでの町の歴史と広報みよしの歩みを振り返ります。

令和 ← 平成 ← 昭和

令和2年	平成29年	平成28年	平成26年	平成24年	平成22年	平成19年	平成14年	平成10年	平成6年	平成3年	平成2年	平成元年	昭和62年	昭和61年	昭和57年	昭和48年	昭和46年	昭和45年	昭和34年
6月 広報みよし1000号発行。	12月 マレーシアのペタリンブジャヤ市と姉妹都市提携。	3月 「武蔵野の落ち葉堆肥農法」が日本農業遺産に認定。	6月 「よみ愛・読書のまち」宣言。	2月 広報みよし900号発行。	町制40周年を記念し、「みらいくた」のガールフレンド「のぞみちゃん」誕生。	1月 広報みよし800号発行。	11月 広報みよし700号発行。	9月 広報みよし600号発行。	10月 現在の三芳町役場庁舎に移転。	7月 広報みよし500号発行。	9月 第1回みよしまつり開催。	5月 広報みよし400号発行。	5月 三芳生誕100周年を記念し、町のマスコットキャラクター「みらいくん」誕生。	3月 広報みよし300号発行。	1月 広報みよし200号発行。	9月 広報みよし100号発行。	12月 町章が決定。	11月3日 三芳村から三芳町へ。	4月25日 広報みよし創刊。①

三芳町の歴史と広報みよしの歩み



④平成26年11月1日発行
全国広報コンクールで内閣総理大臣賞を受賞。さつまいもを持ち上げる力強さと笑顔がいも掘りまつりの楽しさを表現していると評価されました。



③平成6年10月1日発行
今なお親しまれている現庁舎。21世紀に向けた町の文化行政拠点の中核として位置づけられ、平成6年10月17日に新庁舎への移転が完了しました。



②昭和45年11月3日発行
村から町へ。三芳町の誕生を記念して同日発行された広報みよし「町制施行記念号」。記念すべき広報の表紙は、松の盆栽が飾りました。



①昭和34年4月25日発行
わら半紙でB5サイズの広報みよし創刊号。当時の江原村長は、善き村を築くには村政の動きを知らせるのが肝要として、広報第1号を発行しました。

これからも広報みよしを
よろしくお願ひします



今月号で創刊1000号を迎えた広報みよし。まだ三芳村だった昭和34年4月に創刊号が発行されて以来、内容はもちろん、紙のサイズや表紙のロゴなど、61年の間にさまざまな変化を遂げてきました。一方で、「俳苑」「歌壇」は現存するコーナーの中では最も古く、昭和55年から約40年も続いています。時代やニーズに沿って変化しながらも、歴史や伝統を大切に広報紙が作られてきました。

SNSやホームページが情報収集の主流となる中、広報紙がもつ役割。それは、紙だからこそ伝わる迫力やあたたかさ、多くの写真による読者への訴求力を強みに、子どもからお年寄りまで、住民の皆さんが必要とする情報を正確にお届けすることではないでしょうか。

「毎月の広報紙が楽しみ」。そう思ってもらえる広報紙をこれからもお届けしていきます。

※掲載しているイベント・事業の実施・中止等については、各施設にお問い合わせまたは町ホームページをご確認ください。



子育て支援センター ☎ 258-5106 FAX 258-5136

町内子育て支援センター共通

【子育て支援センター施設開放お休み】
5/22（金）現在、下記の町内の子育て支援センターでは、施設の開放をお休みし、相談業務のみを行っています。

- ・町立子育て支援センター ☎ 258-5106
- ・三芳元氣保育園子育て支援センター ☎ 257-1101
- ・桑の実三芳保育園子育て支援センター ☎ 257-1051
- ・こすず幼稚園子育て支援センター ☎ 070-3351-8637

再開が決定した際は、町ホームページでお知らせします。

中央図書館 ☎ 258-6464 FAX 258-6488

竹間沢分館 ☎ 274-1722 FAX 274-1722

イベント	対象	日程	時間	内容
ぐりぐらタイム ①②第1・3金曜日	①6か月～1歳	お休み	10:30～10:45	絵本・紙芝居・手遊び・本の紹介。さまざまな本に楽しく出会え、「聞く力」も伸びるように工夫した内容です。毎回、違うプログラムです。 ①②保護者同伴
	②2・3歳～		10:50～11:10	
ぐりぐらタイム 原則第1日曜日	3歳～小学生	お休み	10:30～11:00 14:30～15:00	読み聞かせ・ブックトーク。本の世界の楽しさを知り、読む力もつくように工夫した内容です。
としょかんくらぶ	小学1・2年生 小学3～6年生	お休み	10:10～11:00 11:10～12:00	
ブックスタート	令和2年2月生	6/5（金）	13:30～14:30	4か月児健診後、中央図書館にて
ブックスタートプラス	平成29年11月生	6/2（火）	13:30～15:00	2歳児歯科健診後、中央図書館にて
スィミーおはなし会	4歳～小学生	お休み	10:30～11:00	絵本・紙芝居・ブックトーク
ぐりぐら絵本タイム	6か月～2歳	お休み	10:30～10:45	絵本、おすすめ本紹介。竹間沢児童館「あそびのへや」会場で行います。
	2歳～就園前			

北永井児童館 ☎ 258-9962 ● 藤久保児童館 ☎ 258-9965 ● 竹間沢児童館 ☎ 259-8315

3館共通

【児童館休館中】
5/22（金）現在、町内3つの児童館は休館しています。詳細は各児童館へお問い合わせください。

再開が決定した際は、町ホームページでお知らせします。
※あそびのへやなどの事業はしばらくの間お休みします。

健康増進課健康支援担当 ☎ 258-0019（代表）FAX 274-1051

内容	対象	日程	時間	備考
4か月児健診	令和2年2月生	6/5（金）	受付 13:15～13:40 （時間厳守）	所 保健センター（中央図書館前） 持 母子健康手帳と下記のもの 【1歳6か月児健診・3歳児健診】 コップ、歯ブラシ 【4か月児健診・10か月児健診】 バスタオル ※10か月児健診・1歳6か月児健診・2歳児歯科健診・3歳児健診は、日程変更する可能性があります。対象者には個別に通知します。ご不明な点等は担当までご連絡ください。
10か月児健診	令和元年8月生	6/19（金）		
1歳6か月児健診	平成30年11月生	6/12（金）		
2歳児歯科健診	平成29年11月生	6/2（火）		
3歳児健診	平成28年11月生	6/9（火）		



写真
大募集!

QRコードで簡単
に応募ができます



集まれ!
MIYOSHI
の
アイドル



山本 空 ちゃん H28.9.4 生
伊織 ちゃん H29.11.1 生
碧惟 ちゃん R1.7.17 生



田中 葉奈 ちゃん H26.12.13 生
花純 ちゃん H29.8.15 生
新大 ちゃん R1.9.30 生



小柳 杏 ちゃん H25.10.26 生
凜 ちゃん H30.6.30 生



吉住 和真 ちゃん
R2.1.4 生



岸田 未来 ちゃん
H30.10.14 生



田丸 湊喬 ちゃん H27.7.14 生
秋涼 ちゃん R1.11.22 生

我が子の笑顔を皆さんに届けてみませんか?小学校入学前のお子さんを募集しています。(町内在住者に限りです)住所、氏名、連絡先、お子さんの名前(ふりがな)・生年月日を記入し、写真を郵送またはメール(2MB以内)で送付ください。窓口でも受け付けます。※過去に掲載したお子さんも、掲載後1年経過していれば掲載できます。(写真返却不可)

クイズ & アンケート

☎ 秘書広報室 ☎ 258-0019 内 312
<郵送での申込み> 〒 354-8555 秘書広報「みよしのアイドル」係
<メールでの申込み> hisyo@town.saitama-miyoshi.lg.jp まで

今月のプレゼントは お休みします



新型コロナウイルス感染拡大防止のため、今月のプレゼントはお休みします。なお、広報クイズ・アンケートは通常通り募集しています。

▶ 広報クイズ

Q. 今月号で広報みよしは何号?

「○○○○号」

▶ アンケート

- Q1 今月号でよかった内容や写真があれば教えてください。
- Q2 取り上げてほしい内容や企画があれば教えてください。
- Q3 広報に関するご意見・ご感想、町内で活躍されている人、おすすめのお店などありましたらお聞かせください。

■ 応募方法

○に入る言葉を記入し、住所、氏名、年齢、アンケート、おたより、ペンネームを書いて、下記の方法でご応募ください。

〒 354-8555
秘書広報「広報 6月号」係

<メールでの応募>
hisyo@town.saitama-miyoshi.lg.jp
件名→「広報6月号係」まで

6/15 締切



スマホからQRコードで簡単にクイズ応募できます。

(前回の答え) 「いも」。3通の応募がありました。

お店をPRしませんか。広報クイズのプレゼントを提供していただける。お店を随時募集しています。詳細は秘書広報室までご連絡ください。

広報みよしの「取材・紙面編集・写真撮影・デザイン・レイアウト・文書作成・画像加工・校正」など印刷以外の作業は、全て広報担当職員が行っています。AR(拡張現実)も「動画撮影・編集・ARへの同期作業」など全ての作業を広報担当職員が行い、印刷・製本以外の費用は一切かけずに、低コストで広報みよしをお届けしています。

人口と世帯(令和2年4月末現在)
人口: 38,254人
(男19,121人/女19,133人)
世帯数: 16,693世帯

広報みよし 第1000号 6月1日発行
発行人: 三芳町長 編集: 秘書広報室 ☎ 049-258-0019
〒 354-8555 埼玉県三芳町藤久保 1100 番地 1
広報配布について: シルバー人材センター ☎ 049-258-7171

点字で「みよし」
● ● ●
● ● ●
● ● ●
み よ し



GREEN PRINTING JFFR
P-A10005

この印刷製品は、環境に配慮した資材と工場で作られています。



印刷製本: 岩岡印刷工業株式会社