

# Miyoshi

三 広報 みよし

7

Jul. 2022  
No.1025

## 特集 みよし野 ガーデン里山探訪

【表紙】令和の森公園内にオープンした「せせらぎ水辺広場」の噴水で水浴びを楽しむ子ども。平地林の自然を間近に感じられる環境で、五感を使って目一杯遊んでいます。

UD  
FONT  
by MORISAWA



# みよし野ガーデン里山探訪

日本農業遺産「武蔵野の落ち葉堆肥農法」を軸に平地林（ヤマ）や農地を観光資源としています。



(ガーデンツーリズム) 庭園間交流促進計画登録審査会 審査員から評価の声

三芳町のガーデンツーリズムについて一定の評価とアドバイスをいただきました！

三芳の皆さんには頑張ってもらいたい。緑地政策としても非常に重要な課題

ガーデンツーリズム全体の中で里地里山をどう取り入れていくか、今後の試金石になるような提案

今までに無いような展開のツーリズム



①③④令和の森公園にオープンした噴水。②平地林では昆虫や鳥などの生き物と出逢えることも。④緑に囲まれ、歴史を感じられる多福寺の山門。⑤⑦季節には花畑が広がるスポットも。⑥平地林は先人から受け継いできた町の魅力のひとつです。⑧町の指定文化財、旧島田家住宅。囲炉裏では現在も薪を燃やしています。⑩月の原ガーデンでは英国風の庭が見られます。



# みよし野ガーデン里山探訪

「三芳らしさを詰め込んだ小旅行」

**近**

年の長引くコロナ禍の影響で、遠距離の旅行のハードルが高くなっている今、注目を浴びている言葉があります。マイクローツーリズム。

自宅から近い地元や近隣への「短距離観光」のことで、人の移動と「二密」を避けることで感染リスクを抑えながら旅気分を味わうことができ、再訪もしやすい特徴があります。

**ガーデンツーリズム登録制度**

このマイクローツーリズムの考えを取り入れたのが、「ガーデンツーリズム登録制度」です。国土交通省が創設した制度で、各地の日本庭園や花の公園などの庭園文化に観光資源として着目し、複数の庭園を共通のテーマで結びつけて登録します。



▲ガーデンツーリズムイメージ図

それぞれが連携して個性を際立たせ、魅力の磨き上げや交流を生みだすことが期待されているこの制度。今、三芳町で登録をめざす動きが進んでいます。

**みよし野ガーデン里山探訪**

三芳町の地域は、平安時代、美しい草原を意味する「みよしの」と呼ばれ、原野が広がっていました。水が乏しい地域に開拓の鉄が入ったのは江戸時代のこと。痩せた土壌を改良するため、平地林（ヤマ）を人工的に形成して行う落ち葉堆肥農法は現代まで受け継がれ、2017年に日本農業遺産に認定されました。都市近郊にありながら多く残る平地林（ヤマ）と農地……。私たちに癒しを与えてくれる緑溢れる景観は、伝統農法を連続と続けてきた賜物です。

これらの魅力を発信するため、日本農業遺産が息づくこの里山地域の景色を「庭」と捉えたのが三芳町が進めるツーリズム計画です。

今月の特集は「みよし野ガーデン里山探訪」。マイクローツーリズムの選択肢となる、この地域の「庭」の魅力を探ります。

# オープンフォレスト

自然を感じる探訪へ

## 庭

を観光資源とする  
ガーデンツーリズム  
は、個人住宅や施設の庭、コミュニティーエリアなどを公開する「オープンガーデン」の考えに基づいています。

一方で、里山の風景を庭と捉える「みよし野ガーデン里山探訪」は、平地林（ヤマ）を中心とした自然を感じる「オープンフォレスト」と、日本農業遺産に認定された農業を感じる「オープンファーム」を軸にして、三芳町オリジナルの計画を提起しています。

## オープンフォレスト

堆肥のための落ち葉や、燃料となる薪を手に入れる目的で形成した平地林（ヤマ）は、各家々と近隣、地域が一体となって作り上げられた、まさに「雑木の庭」。その「庭」を歩き、草花や生き物たちを五感で感じて癒しを求めるオープンフォレスト探訪は、町の新しい魅力を見つけるきっかけになります。



～白と緑のじゅうたん～

### そばの花畑

(みよし花街道)

**DATA**

住所：三芳町北永井 33-3  
 時期：6月頃、9・10月頃  
 アクセス：ライフバス『三協前』下車 徒歩 8分

MAP 

遊休農地対策のため、平成7年に蕎麦の栽培をスタートしました。収穫した蕎麦はそばの実・そば粉に加工し、地元や全国の蕎麦屋さんで使用されます。蕎麦は白い可憐な花が一面咲き誇ります。夜には雪明りのような幻想的な景色が楽しめます。

～木々と草花の癒し～

## 令和の森公園



### DATA

住所：三芳町藤久保 1112-1 他  
 時期：3月頃（キンラン）  
 アクセス：ライフバス『三芳役場』下車



## せせらぎ水辺広場

4/29(祝・金)に水辺のエリアがオープン。晴れた日には子どもたちが水遊びを楽しんでいます。



都市近郊における貴重な緑、花が多く整備され、散策、レクリエーションなど、多くの方が親しむ場所です。

園内の緑のトラスト保全第14号地（平成27年度指定）は、江戸時代から継承されてきた雑木の庭である平地林（ヤマ）を後世に継承するため公有地化され、平成30年度から一般公開しています。

### 見どころ

里山から続く生態系  
キンランなどの希少な花

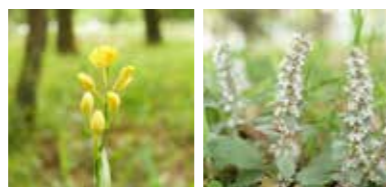

## 今後の“令和の森公園”

※画像はイメージです。

### アスレチック

今年度内に緑地公園パーベキュー場付近に設置予定。



### ドッグラン

役場第3駐車場の奥（東側）に設置工事中。



### 築山

せせらぎ水辺広場の噴水奥（淑徳大学側）に設置工事中。



## 自然の中を歩くと体にいい!?



踏みしめる大地、眼前に広がる緑の森、爽やかな森の香は心と身体をリラックスさせてくれます。このような自然の恵にも科学的背景があります。

歩く時に地面を蹴る刺激は体幹刺激と呼ばれる脊髄から脳に伝わり脳の血流量を増やします。歩きながら新しい思考が生まれ

埼玉セントラル病院  
丸山直記 院長

ることがありますね。

緑は虹の真ん中の色で最も見やすく目に優しい色なのです。

樹木の香り成分はフィトンチッドと呼ばれリラックスをもたらします。匂いの信号は嗅覚を通じて脳の情動や気持ちに影響を与え、そして記憶を司る海馬にも影響を与えます。高齢者の胸元にアロマを付けると転倒が減るという研究もあります。

こんな科学的背景を知ると自然を楽しむことが更に楽しくなります。

～清水湧くオアシス～

## こぶしの里



### DATA

住所：三芳町竹間沢 1081-1  
 時期：5月下旬～6月上旬（ほたる）  
 アクセス：ライフバス『大日本印刷前』下車徒歩17分



斜面林の中に清水が湧く、美しい公園。春には林下に多くの植物が花を咲かせます。

昭和40年代まで見られたほたるの飛翔を懐かしむ有志により平成14年に竹間沢ほたる育成会が発足。現在、30名の会員が在籍し、里山の景色を後世に伝えるため取り組んでいます。また、竹間沢小学校の児童と一緒に放流し、郷土愛を育んでいます。

### 見どころ

斜面林の中に水が流れる光景  
ほたるが飛び交う光景  
こぶしやニリンソウをはじめ四季折々の草花が咲く光景。

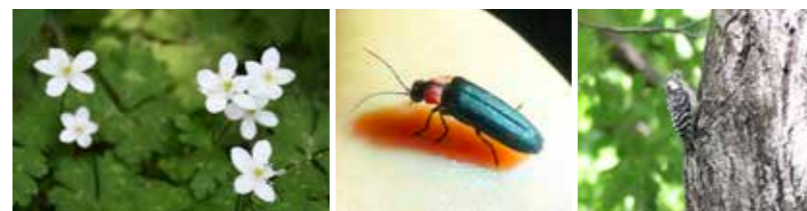

# ～開かれた、農を感じる～ オープンファーム

太陽が燦々と降りそそぐこれからの季節、散歩道周辺では地場野菜や6次加工品の販売が行われます。今回は、地元の人を呼び込むためにイベントを行ってきた農家さんの中から2軒にお話を伺いました。



P10~11で紹介中  
軒先販売は  
夏野菜や  
6次加工品が  
いっぱい!

## 石坂オーガニックファーム

体験農園

### ReDAICHI

五感で！  
農業体験

土を耕す、種を播く、お手入れをする、収穫する、採れたてを食べる、種を守る。貴重な固定種の野菜作り、大地の再生の楽しさが体験できます。

- 土をよみがえらせる環境再生型農業を体験できる
- 固定種にこだわり、化学物質に頼らない野菜づくりが学べる
- 手ぶらで通い、農業を楽しめる
- 区画で取れた野菜（年間約20種類）は持ち帰り可能（1区画15㎡）
- 野菜や育て方について専門のスタッフが講義やワークショップでレクチャー



2022年秋  
オープン  
予定!

納屋カフェ

### MEGURU

オーガニックファームの野菜を使い、アンティーク家具に囲まれた、和のFarm to Table スポット

#### DATA

体験農園 ReDAICHI・援農ボランティア  
石坂オーガニックファーム▶  
☎:049-293-2335  
休業日:日曜日



納屋カフェ MEGURU・その他「三富今昔村」での収穫体験イベント  
三富今昔村 事務局  
☎:049-259-6565  
開村時間:10:00-17:00  
休村日:火曜日



有機農法にこだわる田畑園の茶畑。整然と広がる緑を通りから見るができます。

### 田畑園



### 田畑 忠良 さん

上富で100年以上前からお茶の栽培を行う「お茶の田畑園」10代目。令和2年には緑茶の品質が評価され、宮内庁献上茶の認定を受ける。

### いろんな人に来てほしい

とにかくいろんな人に来てもらって、三芳町を知ってもらいたい。そういう想いで新しいことにも挑戦し、茶葉を使った新商品開発も行っています。将来は、見晴台を作って茶畑の様子を見学するのも面白いなんて考えています。また、最近では店の前でワゴン販売を行う「田畑緑日」を始めました。多くの人にお越しいただけると嬉しいです。



▲お茶を思わせる緑のワゴン

### 第3回田畑緑日

日時:7/16(土)10:00~15:00  
場所:田畑園 出店:TABATAEN CAFÉ、高橋園、imo処 ほか



### 早川園

早川園の屋敷林に囲まれた空間。静けさと涼しさを感じられます。



### 早川 徹 さん

上富の農家、早川園の9代目。三富落ち葉野菜研究グループを作り、これまでに落ち葉掃きや枝豆狩りの体験を実施。

### この土地の良さを伝えたい

木々に囲まれた屋敷地、その奥に広がる畑。軒先販売に来てくれたお客さんに求められて案内すると、みなさん良さを感じたり、驚きを持って受け止めてくれます。自分たちにとっては当たり前でも、訪れる人の心が動くこの土地の良さをうまく伝えられたり、見てもらいたい。軒先販売や冬の落ち葉掃き体験などでその一助になればいいと思っています。町内に住んでいても、まだまだ上富に来たことがない人も多いと思います。そんな人にも来てもらって、美味しい野菜を食べてもらって、この土地のことを知ってもらえると嬉しいです。これからの季節、夏野菜の軒先販売を行う農家さんもいると思うので、上富に足を運んでみてください。

## 農業遺産を巡る3つの散歩道

日本農業遺産に認定されている上富地域に3つの散歩道を設定しています(P10~11参照)。誰でも自由に歩くことができるので、自然、農業、歴史を感じながら歩いてみてはいかがでしょうか。



◀曲り角には案内看板があります。



### 埼玉県指定旧跡

### 三富開拓地割遺跡

上富地域は、江戸時代に間口に對して奥行が長い短冊状の土地に開拓され、現在までその景観がよく残っています。



▲地割1軒分の区画イメージ



本農業遺産、「蔵野の落ち葉堆肥農法」が息づく里山の景色には自然が多く残り、オープンファームの価値を私たちに示してくれています。

### 軒先販売で農業を感じる

農業を感じるオープンファームでは、3つの「散歩道」を設定。平地林や畑の中を通る野道(耕作道)を歩いて作物を間近に眺め、軒先販売をしている農家では買い物を楽しみつつ屋敷地の雰囲気その身に感じることができます。

「この季節は朝採れの新鮮な野菜が並ぶことが多いんです。これは軒先販売の特権かもしれませんね。」そう話すのは軒先でトウモロコシを販売する農家「早川園」の早川徹さん。「より美味しい状態の野菜を食べしてほしい。」と、軒先販売の季節には、日が昇る前から収穫を始めることもあります。

そんな、数時間前まで近くの畑に生っていた野菜が買える軒先販売。新鮮な「みよし野菜」は、訪れる人と歴史ある畑・屋敷地(庭)を強く結び付けます。

### 五感を刺激する体験を

緑茶以外に野菜の販売も行う「お茶の田畑園」の田畑忠良さんは、「今後は製茶の体験イベントを開きたい。」と未来への展望を力強く語ります。見るだけでなく、触れて、聴いて、嗅いで、味わう。五感を刺激する農業体験は、自然の恩恵や食に関わる人々の様々な活動への理解を深めることから農林水産省も推進している取組です(※)。また、食育にもつながるため、食品ロスの軽減も期待されます。

- 4 農産物の消費を促す
- 12 持続可能な消費
- 15 食の安全・安心

▶農業体験を通しての食育の取組みはSDGsにもつながります。

※引用:農林水産省「農林漁業体験の推進」

## 歴史を感じるスポット

### 多福寺



川越藩主柳沢吉保が三富新田の開拓に着手した際、出身地の異なる農家同士の連帯感情を作り出し、精神的な支えとするために、元禄9年(1696)8月に建立した菩提寺。

**住所** 三芳町上富 1542

**アクセス** ライフバス『多福寺』下車 徒歩5分

### 多間院

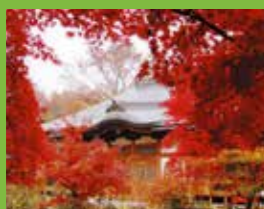

川越藩主柳沢吉保が三富新田の開拓において農民の心の拠り所とするため、元禄9年(1696)に創建した祈願寺。

**住所** 所沢市中富 1501

**アクセス** ライフバス『多福寺』下車 徒歩14分

### 旧島田家住宅



江戸時代文化・文政期(1804～1829)に建築されたと考えられる茅葺屋根の民家住宅。江戸時代後期には寺子屋を営んだ。

**開館時間** 9:00～16:00

**休館日** 月曜日、祝日、年末年始

**住所** 三芳町上富 1279-3

**アクセス** ライフバス『上富小学校』下車

# — 町の魅力を、未来に継承する —



朝倉はるみ 教授

淑徳大学 経営学部観光経営学科 教授。観光地を活性化させるマーケティング、観光計画の策定、受け入れ体制の整備など、多面的な視点で研究を行う。

## 自分の町の「お宝」を見つける

自分の地元を歩いたことがない人は意外と多いもの。今まで行ったことがなかった、気づかなかった地元の場所にもう一度目を向ける。そうすることによって三芳町の魅力を再確認してもらうことがこの事業のポイントだと思います。

町の各所に見える畑の整然と並んだ作物の葉の美しさ、人が手をかけた美しさは自然とは違った良さがあります。そんな三芳町らしい里地、里山、農地を楽しんで、自分の住む町の「お宝」を見つける。さらには町外の人にもお知らせして来てもらう。そんな風に来訪者のつながりを広げて、三芳町の魅力が伝わっていけばいいと思います。

先人から継承されてきた町の魅力は、住民一人ひとりの「町のことが好き」という思いによって未来に継承されていきます。緑が深くなるこれからの季節、日常の近くにある非日常を探す「小旅行」へ出掛けて、あなたの町の「お宝」を見つけてみませんか。

— 特集・終 —

ここで重要なのは、自分の住む町の大好きな「お宝」を見つけ、価値を共有すること。「みよし野ガーデン里山探訪」はそのきっかけになります。

今、三芳町では、「みよしフォレスト・シティ構想」の策定を進めています。これは、「武蔵野の落ち葉堆肥農法を核とし、都市と田舎の調和の視点を取り入れた、持続可能な未来のまちづくりです。」

## 未来のまちづくり



然の中を歩くことで、  
の健康保養、農業体験による食育など、  
多面的な機能を持つ「みよし野ガーデン里山探訪」は、都市近郊でありながら様々な価値に出会える可能性を秘めています。

# みよし野ガーデン 里山探訪マップ

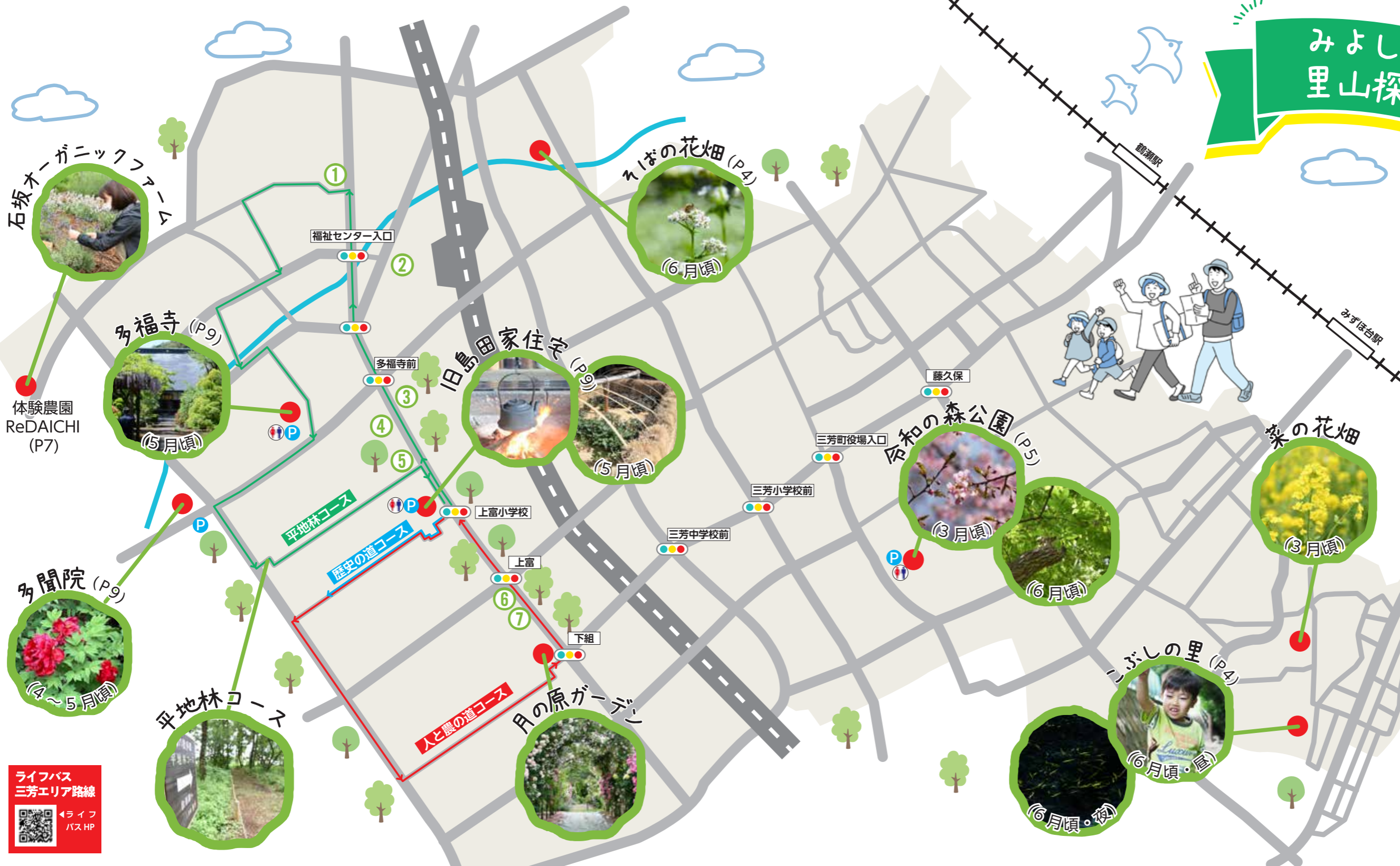

**農業遺産を巡る  
3つの散歩道**

スタート  
旧島田家住宅

- 0.9km 歴史の道コース
- 4.0km 人と農の道コース
- 6.2km 平地林コース

神社境内や平地林内ではスズメバチにご注意ください。  
 平地林やお散歩コース沿いの畑は私有地です。勝手に入ったり、無断で作物を取らないください。  
 雨天時や、雨天翌日は足元が大変悪くなっている場所があります。お散歩はご注意ください。  
 各コース休憩できる場所が限られています。事前に水分を用意して無理のないペースでお散歩を楽しんでください。

**ライフバス  
三芳エリア路線**

ライフバスHP

**おいしい! みよし野菜**

三芳の大地が育んだ美味しく高品質な野菜ブランド。  
◀のマークが目印です。

時: 時間 休: 休み 品: 品目 住: 住所  
 品: お茶、玉ねぎ、トマト、なす、じゃがいも、枝豆、にんにく、キュウリ、ピーマン、ブルーベリー、トウモロコシ

※時期によって売り切れの場合があります。HP かお電話にてご確認ください。

**⑦阿部農園**

DATA  
 住 三芳町上富 1094  
 時 6月下旬～8月上旬  
 9:00～12:00  
 品 258-2828

**⑥瀬島園**

DATA  
 住 三芳町上富 1152  
 時 5月下旬～8月上旬  
 9:00～13:00  
 休 月、火曜日  
 品 258-0505

この看板が目印!

**⑤江戸屋弘東園**

DATA  
 住 三芳町上富1388-3  
 時 9:00～17:00  
 休 水曜日  
 品 酒類、芋菓子、木材加工品、陶器等  
 258-2711

埼玉県  
彩の国優良  
ブランド

**④早川農園**

DATA  
 住 三芳町上富 1425  
 (自動販売機)  
 時 8:00～18:00  
 品 258-0759

**③早川園**

DATA  
 住 三芳町上富 61  
 時 8:00～12:00  
 休 水曜日  
 品 258-2453

**②お茶の田畑園**

DATA  
 住 三芳町上富 2265  
 時 8:00～18:00  
 品 アイヌ、コーラ、羊羹、焼酎等  
 258-1710

**①鈴木園**

DATA  
 住 三芳町上富 1935  
 時 8:00～18:00  
 ※日曜日は16:30まで  
 品 258-3672

3つの散歩道  
周辺の  
軒先販売

散歩道のすぐ奥!



# 三芳町職員採用試験

申込み期間  
7/11 MON  
▶▶29 FRI

問 総務課  
職員担当  
内408



※学歴欄に○のある職種は学歴によって年齢要件が異なります。受験資格等の詳細は総務課職員担当までお問い合わせください。

職種	採用枠	採用数	資格要件					試験内容				
			年齢	学歴	資格	経歴	その他	1次試験 個別面接	2次試験		3次試験	
一般事務職	一般	若干名	26歳まで	○				○	○	○	○	○
	SP		35歳まで			○	○※1	○	○	○	○	○
技術職(土木・建築)	一般	若干名	26歳まで				○※2	○	○	○	○	○
保育士	一般	若干名	26歳まで		○			○	○	○	○	○
	キャリア		35歳まで		○	○		○	○	○	○	○

※キャリア…民間企業等経験者 / SP…セルフプロモーション

※1: セルフプロモーション枠▶短大卒以上で民間企業等で3年以上の経験があり、その経験や知識を活かせるアピールできる人を募集する枠。

※2: 技術職(土木・建築)▶1級または2級の土木施工管理技士・建築士の資格を持っているか、高校以上の学校で土木・建築の専門課程を卒業または、令和5年3月までに卒業見込みの人が対象。

**申込方法** 7/11(月)～7/29(金)に「三芳町職員採用試験申込書」等を郵送(7/29(金)消印有効)。※申込書は役場4階総務課窓口または町ホームページで入手(提出書類は職種・採用枠によって異なります)。

**1次試験** 8/17(水)・18(木)・23(火)・24(水)のうち1日 **2次試験** 9/18(日)

**試験会場** 三芳町役場 ※2次試験合格者については3次試験を実施します。

**CHECK!** 庁舎内見学&先輩職員と話ができる **三芳町職員採用説明会** ▶ 日程:7/15(金) 場所:三芳町役場301会議室 定員:50人程度(先着順・要事前予約) 申込み:上記二次元コードの採用試験ページの応募フォームから申し込み。

**[TOPIC]** さいたまスーパーアリーナで埼玉県内市町村職員合同説明会開催! 日時:7月13日(水) 13:00～18:00 申込み:ウェブサイト[SAITAMA市町村職員採用NAVI]から申し込み(先着順・要事前予約)

入間東部地区事務組合(三芳町・富士見市・ふじみ野市)  
〒356-0058 三芳町大井中央1-1-19 ☎261-6000(代) ㊚261-4395  
H) http://www.irumatohbu119.jp/ ✉shobo@irumatohbu119.jp(代)  
火災の問い合わせ ☎(263)0119(音声案内) / 救急病院の御案内 ☎(261)6031(休日・夜間)



## みんなの消防

### ▼ 命を守る 住宅用火災警報機

住宅用火災警報機の設置が義務化されてから、住宅火災の死者数が減少しています。命を守るために、必ず設置しましょう。

- 火災警報機の点検
  - ▶月に1回作動するか点検 (ボタンを押すかひもを引いて確認)
  - ▶半年に1回は掃除機や布などで掃除をする
  - ▶機器異常・電池切れの場合や交換期限が過ぎているものは機器本体を交換 (機器の寿命はおおむね10年)
- ※平成31年4月1日から、検定合格表示がないものは販売できなくなりました。購入の際は表示があるものを選びましょう。
- 火災警報機の取り付け支援
  - ▶問合せ: 消防本部予防課 ☎261-6007

### ▼ 令和4年度「防火標語」募集

- 入賞者には賞状と記念品を贈呈します。また、入賞した標語は、1年間、火災予防運動などのPRに活用します。
- ▶募集内容: 「住宅防火に関すること」をテーマとした標語
- ▶応募資格: 三芳町・富士見市・ふじみ野市に在住・在勤・在学の人
- ▶応募方法: 7月1日(金)～8月31日(水) (必着)までに、必要事項(①標語②郵便番号③住所④氏名(ふりがな)⑤年齢⑥電話番号)を記入し、郵送・応募箱へ投函(消防署・分署に備え付け)・メール(yobo-01@irumatohbu119.jp)・FAX(261-4395)のいずれかで応募。
- ▶入賞: 最優秀賞1点・優秀賞2点
- ▶問合せ: 消防本部予防課 ☎261-6007

### ▼ 防災館で体験しよう!

- 防災館では、119番通報のしかたや消火器の取扱いなどを気軽に学べます。いざという時のための「心の備え」を親子でぜひ体験してください。(入館無料)
- ▶住所: 三芳町大井中央1-1-19
- ▶開館時間: 8:45～17:00
- ▶定休日: 月曜日・年末年始 ※月曜日が祝日の場合は火曜日

### ▼ 令和5年4月1日採用 消防職員募集

- ▶試験日: 9月18日(日)
- ▶試験会場: 入間東部地区事務組合消防本部
- ▶採用人数: 消防職員3人程度
- ▶試験区分
  - 大卒(平成8年4月2日以降生まれの人)
  - 短卒(平成10年4月2日以降生まれの人)
  - 高卒(平成12年4月2日以降生まれの人)
  - 救急救命士(平成8年4月2日以降生まれの人)

### ▼ 鍛え抜かれた消防救助技術を披露

4月21日(木)、東消防署消防訓練場で令和4年度消防救助技術指導会署内記録会を行い、各隊員は鍛え抜かれた精神力・消防救助技術・体力を披露しました。また、5月14日(土)に開催された埼玉県第2ブロック消防長会消防救助技術指導会では、当組合から10チーム38人が出場。消防救助技術の正確性とタイムを競い合い、優秀な成績を収めることができました。引き続き、住民の皆さんの期待に応えられるよう、技術の向上に取り組んでいきます。



↑ロープブリッジ救出



↑引揚救助

### ▼ 熱中症に注意

気温や湿度が高いこの時期は、熱中症になる人が増加します。マスクを着用していると、体内に熱がこもりやすく、マスク内の温度が上がり、のどの渇きが感じにくくなり、熱中症のリスクが高まる可能性があります。

- 熱中症の予防
  - ▶暑さを避け、のどが渇く前にこまめに水分補給をする
  - ▶特に高齢者や小さな子どもは注意が必要
  - ▶自力で水が飲めなかったり、脱力感や倦怠感が強く動けない場合は、ためらわず救急車を呼ぶ



### ▼ 子どもを守る救命講習

- 普通救命講習Ⅲは、子どもを対象とした、心肺蘇生法・AEDの使用法・異物除去法・止血法を学ぶ講習です。子どもを預かる事業所の人や保護者はぜひご応募ください。詳しくは、当組合ホームページをご覧ください。
- ▶問合せ: 消防本部救急課 ☎261-6673



「危ないぞ!」慣れと油断が火事の元(入間東部地区事務組合 防火標語) お出かけはマスク戸締り(2022年度 全国統一防火標語)

# 令和4年7月1日から 三芳スマートIC(下り線側)への進入方法変更!

☎ 道路交通課スマートIC整備担当 ☎ 227・228

現在スマートIC(下り線側)をご利用される場合、関越道側道から進入していますが、スマートIC本体工事の着工に伴い、一部区間の通行止めを行います。

## 令和4年7月1日(金)切替

①中型車以上はスマートICを通過できません。

- 通行止め(旧道)
- 通り抜け不可(旧道)
- 付替道路(新道)
- IC本体工事着手



▼通行止め開始予定日時:  
**7/1(金) 9:00~**

それ以降は新設の付替道路(右図参照)をご利用ください。工事に伴いご迷惑をおかけしますが、ご理解・ご協力をお願いいたします。

※工事の進捗状況等により通行止め開始日が前後する場合があります。

# information+

## 低所得の子育て世帯に対する 子育て世帯生活支援特別給付金

☎ こども支援課児童福祉担当 ☎ 242・245

新型コロナウイルス感染症による影響が長期化し、食費等の物価高騰による影響を受ける中、低所得の子育て家庭を支援するため、**児童1人につき5万円**の給付金を支給します。

申請期限  
**令和5年2月28日(火)**



### 対象者

- ①公的年金給付等を受給していることにより、令和4年4月分の児童扶養手当の支給を受けていない人(要申請)。
- ②令和4年4月分の児童扶養手当受給資格はないが、新型コロナウイルス感染症の影響を受けて家計が急変し、収入が児童扶養手当の支給を受けている人と同じ水準になっている人(要申請)。

※令和4年4月分の児童扶養手当受給者は申請不要で、埼玉県より既に支給されています。

### 支給手続き

▶①の人は「公的年金給付等受給者用」、②の人は「家計急変者用」をこども支援課窓口かホームページからダウンロードしてください。

### 添付書類

- ①収入額がわかる書類(給与明細書や年金額改定通知書)。
- ②申請者本人確認書類の写し、③受取口座が確認できる書類の写し、④戸籍謄本、⑤その他必要に応じた書類

ひとり親世帯分

### 対象者

- ①令和4年4月分の児童手当または特別児童扶養手当の支給を受けている人で、令和4年度住民税が非課税の人(申請不要)。
- ②令和4年4月~令和5年2月末までに、新生児が生まれた人または特別児童扶養手当の新規受給者となり、令和4年度住民税が非課税の人(申請不要)。
- ③①にあたる人のほか、高校生等のみの養育者であって、令和4年度住民税が非課税、または新型コロナウイルス感染症の影響を受けて家計が急変し、同様の事情にあると認められる人(要申請)。

※ひとり親世帯分受給済みの人は対象外です。

### 支給手続き

- ▶①②の人には児童手当または特別児童扶養手当を支給している口座に振り込みます。事前に案内を郵送しますのでご確認ください。
- ▶③の人は**申請が必要です**。詳細は広報みよし8月号に掲載予定です。

その他世帯分

miyoshi  
お知らせ  
news

## 令和4年度 三芳町次世代自動車普及促進対策補助金



町HP

☎ 環境課環境対策担当 ☎ 216・217



三芳町では、地球温暖化防止及び大気汚染の改善を図り、脱炭素社会を実現するため、電気自動車等の次世代自動車を購入した人に対して、予算の範囲内において補助金を交付します。

### 補助対象車両・補助金額

対象車両	電気自動車・プラグインハイブリッド自動車・燃料電池自動車
補助金額	5万円

### 対象者(以下の全てに該当する人)

- ①町内に居住している人
  - ②車両の購入者であり、自動車検査証上の所有者及び使用者
  - ③町税等を滞納していない人
  - ④過去において同一または同種の次世代自動車に係る補助金の交付を受けていない人
- ※法人、リースは補助対象外です。

### 申込み

令和5年2月28日(火)までに申請書(町HPまたは上記担当窓口で入手)を上記担当窓口へ提出して申込み。  
 ※郵便やFAXでの受付はしていません。  
 ※申請の受付は先着順で行います。  
 ※予算額を超えた時点で、受付は終了します。



miyoshi  
お知らせ  
news

## 後期高齢者医療被保険者証 今年度は2回送付

☎ 住民課保険年金担当 ☎ 157

10月1日から医療費の自己負担割合に2割区分が新設されることに伴い、令和4年度は2回被保険者証をお届けします。

### 1回目:7月中旬にお届けする被保険者証(茶色)

- ①9月30日まで利用できます。
- ②自己負担割合は1割または3割です。



### 2回目:9月中旬にお届けする被保険者証(ピンク)

- ①令和4年10月1日から令和5年7月31日まで利用できます。
- ②自己負担割合は1割・2割・3割のいずれかです。



※被保険者証の郵送にあたり、申請や手続きはありません。自動的に特定記録郵便でご自宅に届きます。  
※有効期限の過ぎた被保険者証はご自身で安全に破棄してください。

miyoshi  
イベント  
event

## 夏休み 子ども絵画教室

☎ 中央公民館 ☎ 258-0050



先生に絵の描き方を習おう!  
最後にはみんなで大きな作品も仕上げます。

- ▶日時 **8/3(水) 10:00~12:00**
- ▶場所 中央公民館 多目的ホール
- ▶料金 無料 ▶対象 小・中学生(保護者も参加可)
- ▶定員 15人(先着順)
- ▶持ち物 水彩絵の具セット、画用紙(宿題に出るサイズ)
- ▶申込み 中央公民館の窓口・電話で申込み。



# 乳がん検診



問 健康長寿担当

マンモグラフィ検査を行います。注意事項をよく確認のうえ、お申し込みください。

**費用 2,000 円** (生活保護受給者は無料)

▶ **対象**…40 歳以上の女性で「奇数月生まれ」「前年度受診のない偶数月生まれ」「無料クーポン該当者」

▶ **定員**…9/25 (日) 130 人・9/26 (月) 70 人

▶ **場所**…保健センター (中央図書館前)

無料クーポン該当者はイムス三芳総合病院 (個別検診) などでも受診できます。(富士見市・ふじみ野市の医療機関も可)

## ▼ 申込方法

健康長寿担当窓口・はがき・FAX・申込みフォームのいずれかで下記の必要事項を伝えて申し込み。

### 《はがき・FAX で申し込みする場合の必要事項》

- ① 件名「乳がん検診申し込み」② 住所③ 氏名 (ふりがな)
- ④ 生年月日⑤ 日中連絡可能な電話番号⑥ 検査日の希望 (第 1 希望のみ。ない場合は「希望なし」と記入)

**日時 9/25 (日)・26 (月)**  
9:00 ~ 15:30

**申込み期間 7/1 (金) ~ 31 (日)**

## ▼ 申込時お願い

はがきの場合は、締切当日の消印有効です。FAX の場合は締切日までの受付。申し込みは 7 月 31 日まで (締切厳守)。31 日以降に抽選を行い、検診の 1 か月前までに受診券を郵送します。  
 ※申し込みは 1 回につき 1 人分まで。  
 ※希望は日にちのみで、時間の指定はできません。  
 ※同一年度内に同じ検診を受けることはできません。  
 ※問診と検査は女性従事者が対応します。

## ▼ 検査ができない人等

- ① 妊娠しているまたは可能性のある人
- ② 授乳中の人
- ③ 卒乳後おおむね 1 年以内の人
- ④ 豊胸術をした人
- ⑤ 胸壁に人工物が入っている人
- ⑥ 乳房の手術後 1 年以内の人
- ⑦ 検診バスへの移動に不安のある人



## はじめての離乳食 (離乳食相談)

おおむね 1 歳までの子どもと家族が対象

問 母子保健担当

離乳食の疑問に答えます! お子さんと一緒に参加 OK。

▶ **日時**: 7/14 (木) 9:30・10:00・10:30・11:00

▶ **場所**: 保健センター 2 階 調理室 ▶ **定員**: 各回 2 組

▶ **対象**: おおむね 1 歳までのお子さんをもつ保護者

▶ **申込み**: 電話・メール・FAX で①母の名前、②住所、③電話番号、④子の名前、生年月日、⑤メールアドレスを伝えて母子保健担当へ申し込み。

※FAX とメールの場合は件名を「離乳食相談申し込み」に。  
 ※感染症の状況によりウェブ開催になることがあります。



## はじめて子育て講座「ほっとサークル」

令和 4 年 3・4 月生まれの子どもと家族が対象

問 母子保健担当

赤ちゃんとふれあいながら、子育てについて一緒に考えていきませんか。2 回連続の講座です。

▶ **日程**: 【1 日目】7/20 (水)・【2 日目】7/26 (火)

▶ **時間**: 10:00 ~ 11:30 ▶ **定員**: 8 組

▶ **場所**: 藤久保公民館 2 階 和室 (Zoom に変更の場合あり)

▶ **内容**: ①ママ同士の交流会・三芳町紹介 ②リラックス講座

▶ **持ち物**: 母子健康手帳、筆記用具、バスタオル、おむつやミルクなど赤ちゃんの使うもの  
 ▶ **申込み**: ①件名「子育て講座申込み」②母の氏名③住所④電話番号⑤子どもの氏名⑥子どもの生年月日⑦何番目の子どもかを記入して、電話・FAX・メールで母子保健担当まで申し込み。

## いもっこ体操再開 (藤久保第 5 区第 2 集会所・竹間沢公民館) 問 健康長寿担当

高齢者を対象にした、筋力や歩行バランスを保つための体操です。※竹間沢公民館での参加は申し込みが必要。

会場	藤久保第 5 区第 2 集会所	竹間沢公民館 ホール
日時	8/8 (月) ~ 毎月第 2 月曜日 10:00 ~ 11:00	8/22 (月) ~ 毎月第 4 月曜日 10:00 ~ 11:30
申込み	申し込み不要 (定員 21 人・当日先着順)	7/29 (金) までに電話・FAX・窓口で申し込み (FAX の場合①氏名②連絡先③住所を記入) (定員 50 人・事前申し込み先着順) ※定員に満たない場合随時受付

下記のイベント会場は全て中央図書館  
 申込みは中央図書館へ (先着順)。

## みんなで楽しむ ビブリオバトル (無料・要申込み)

オススメ本の紹介対戦。参加者の投票でチャンプ本を決定!

▶ **日時**: 7/28 (木) 14:00 ~ 15:30 受付 13:40 ~

▶ **対象**: 大人 20 人 (うち発表者 5 人) ▶ **申込み**: 受付中 ※電話可

▶ **共催**: みよし読書愛好会

## 夏休み科学工作教室 (要申込み)

宇宙ってどんなところだろう? ~ 地球や月や星の話と、おもちゃ作り~

▶ **日程**: 8/18 (木) ① 10:10 ~ 12:00 ② 13:30 ~ 15:30

▶ **対象**: 各回 20 人 (町在住者) ① 小学 1・2 年生 ② 小学 3 ~ 6 年生

▶ **内容**: ① 光る星座シートと惑星ゴマ ② 立体月齢早見盤と惑星ゴマ

▶ **参加費**: 50 円 (材料費) ▶ **講師**: 木甲斐由紀氏 (科学読物研究会)

▶ **申込み**: 7/23 (土) 10:00 から来館申し込み (本人・家族のみ)

※電話不可

## 夏のおたのしみ♪ おはなし会 (無料・要申込み)

親子で楽しむおはなし&紙芝居

▶ **日時**: 8/21 (日) 10:30 ~ 11:10 ▶ **対象**: 5 歳 ~ 小学 2 年生 20 人

▶ **申込み**: 7/12 (火) 10:00 開始 ※電話可

## 夏のこわ~いおはなし会 (無料・要申込み)

怪談ばなし&紙芝居

▶ **日時**: 8/21 (日) 14:00 ~ 14:40 ▶ **対象**: 小学 3 年生以上 20 人

▶ **申込み**: 7/12 (火) 10:00 開始 ※電話可

## 夏休みは図書館をしよう!

小・中学生に読んでほしいおすすめの本や「自由研究に役立つ本」のコーナーを設置します。



# 図書館だより



中央図書館 ☎ 258-6464

開館時間 / 10:00 ~ 19:00 (土・日・祝 18:00 まで)

休館日 / 毎週月曜日・月末 (土・日除く)

竹間沢分館 ☎ 274-1722

開館時間 / 11:00 ~ 18:00

休館日 / 毎週月曜日・月末 (土・日除く)

配本所 (中央公民館内) ☎ 258-0050

開館時間 / 9:00 ~ 22:00

休館日 / 原則第 1 月曜日 (中央公民館休館日)

※ 6/23 現在、中央図書館・竹間沢分館・配本所は一部利用制限を設けて開館中。  
 詳しくは中央図書館にお問い合わせください。  
 ※ 7/10 (日)、竹間沢分館は臨時休館。

## 生誕 100 年 “水木しげると妖怪” の本 別置紹介中



### 『ゲゲゲの人生わが道を行く』

水木しげる / 著  
 日本放送出版協会  
 2010 年 7 月発行  
 請求記号 726 ミズ

『ゲゲゲの鬼太郎』の作者として知られる漫画家が、自らの人生や幸福哲学を語る。鳥取の自然の中でのんびり生まれ育つが、戦争がはじまると南方の激戦地に派兵。重傷を負うも原住民の生活に感銘を受ける。帰国後紙芝居作家などを経て人気漫画家に。夫人との対談も収録。

# みよし 歴史 探訪

問 文化財保護課 ☎ 258-16655

## くれきしとくらし〜 第十六回 茶葉を乾燥させるホイロ

「色は静岡、香りは宇治よ、味は狭山でとどめさす」。これは、狭山茶民謡「茶作り唄」の一節です。「茶の色は静岡茶が良い、香りは宇治茶、しかし味は狭山が一番だ」と各産地の良さを言いつつ、狭山茶が一番である自負を唄っています。

前回では、茶蒸しホイロと共に「蒸し」の工程について紹介しました。今回は「揉み」「乾燥」の工程で使われる民具の一つであるホイロについて紹介します。

ホイロとは、熱しながら揉むことで茶葉を乾燥させ、仕上げに火入れを行う作業台のことです。その構造は、底を狭めた台形の炉 (長さ約 180 cm × 幅約 90 cm × 高さ約 85 cm) とジョタンと呼ばれる長方形の木の枠に和紙で底を作ったもの (長さ約 160 cm × 幅約 85 cm × 高さ約 16 cm) でできています。写真では、ブリキ製のホイロですが、その他にも作り付けの土製のホイロや鉄製のホイロがあります。

三芳町でホイロが使用された年代は、各家で異なります。製茶を生業とする農家では、昭和 10 年代から徐々に

機械化が進みました。副業として製茶をしていた農家では、昭和 40 年代までホイロを使用していました。

ホイロの使い方は、はじめに炉で炭を並べて火を焚きます。そして、上にワラをかぶせて燃やし、霧を吹いて消して灰にします。これを「衣掛け」といい、火を均等に当て、火持ちをよくすることができず。次に焚いた炉の上へ鉄製の棒と格子網を渡してから、ジョタンを載せ、その上に蒸した茶葉を入れて、揉みながら乾燥させます。

この「揉み」と「乾燥」は、茶葉づくりにとって大切な工程です。大まかに「揉み」と「乾燥」としてありますが、その中に細かい工程があり、その際に使用された民具に「コクリ板」というものがあります。次回には「コクリ板」と共に「揉み」と「乾燥」の工程について紹介します。



▲ホイロ



▲ジョタン (和紙付)

**国民年金保険料免除等の申請**

経済的な理由等で国民年金保険料を納付することが困難な場合には、申請により保険料の納付が免除・猶予となる「保険料免除制度」や「納付猶予制度（50歳未満の方が対象）」があります。保険料の免除や猶予を受けず保険料を納め忘れの状態、万一、障害や死亡といった不慮の事態が発生すると、障害基礎年金・遺族基礎年金が受けられない場合があります。令和4年度の免除等の受付は、7/1（金）から開始され、令和4年7月から令和5年6月までの期間を対象として審査します。原則として毎年度申請が必要です。申請はお近くの年金事務所または、下記担当にお問い合わせください。

☎ 住民課保険年金担当 ☎ 156  
ねんきん加入者ダイヤル  
☎ 0570-003-004（050 から始まる番号でかける場合は ☎ 03-6630-2525）

**納期限にご注意**

- 8月1日（月）の納期限は次のとおりです。納期限内に納付してください。
- 固定資産税・都市計画税（第2期）
  - 国民健康保険税（第1期）
  - 介護保険料（第1期）
  - 後期高齢者医療保険料（第1期）
- ※便利な口座振替をご利用ください。  
※新型コロナウイルス感染症の影響により一定の要件に該当する場合には、保険料（料）の減免措置を受けられません。詳細は各担当にお問い合わせください。

**若葉サロン「認知症カフェ」**

介護者家族主催の認知症の人やそのご家族の交流会です。  
※マスクの着用にご協力ください。  
▶日時：7/26（木）13:00～15:00  
▶場所：藤久保公民館 2階 学習室  
▶定員：5人（予約制）  
▶申込み：下記へ電話・FAXで申し込み。  
☎ 熊谷 ☎ 258-7540

**令和5年二十歳の集い実行委員募集**



令和5年1月9日（月・祝）に開催予定の二十歳の集い（旧：成人式）の実行委員を募集します。式典の内容や記念品を考え、当日の運営に携わり、思い出に残る式典づくりに参加しませんか。  
▶日程：9月から3～4回程度  
▶対象：平成14年4月2日～平成15年4月1日生まれの人  
▶定員：10人程度  
▶申込み：7/31（日）までに応募用紙（町ホームページや下記窓口で入手）を郵送・メールで下記に提出。  
☎ 文化・スポーツ推進課 文化・スポーツ担当 ☎ 432～434  
✉ sports@town.saitama-miyoshi.lg.jp

**夏休み親子下水道教室**

▶日時：7/28（木）  
① 9:00～12:00 ② 13:00～16:00  
▶場所：新河岸川水循環センター（和光市新倉 6-1-1 ☎ 048-466-2400）  
▶料金：無料  
▶対象：小学生と保護者（各10組20人）  
▶内容：施設見学と水質実験  
▶申込み：7/1（金）～7/15（金）の平日9:00～17:00に新河岸川水循環センターに電話で申し込み。  
☎ 上下水道課下水道業務担当 ☎ 248

**団体活動補助金の募集～三芳町公募補助金～**

地域で活動する団体の自主的、自発的な活動に対し、補助金を交付します。  
▶対象事業  
公益上必要がある事業とそれを行う団体。（補助金交付基準に基づく）  
▶対象団体  
営利を目的としない、公益の増進に寄与する任意団体またはNPO法人。  
▶補助額  
補助対象経費総額の1/10から1/2  
▶応募方法：①～⑥を政策推進室へ提出  
①三芳町公募補助金申請書②申請内容の概要書③収支予算決算資料④団体規約⑤構成員の名簿⑥活動内容を確認できる資料  
※希望団体には申請手続き、採択基準等を個別に説明しますのでご連絡下さい。  
▶応募期間：7/1（金）～8/5（金）  
※書式・パンフレット・要綱等は町ホームページ・役場4階政策推進室・公民館で配布。  
☎ 政策推進室政策推進担当 ☎ 422～424

**ふれあいクーポン券内容の一部変更**

広報5月号でお知らせしたふれあいクーポン券取扱店の募集内容について一部変更があります。詳しくは町HP（左の二次元コード）をご確認ください。  
▶主な変更内容：クーポン使用・換金期間が8/1（月）～から。クーポン券が1人あたり1,500円→3,000円に増額。  
☎ 観光産業課商工観光担当 ☎ 214・215

**「甦れ！三芳サンバ」盆踊り練習会**

楽しく踊るように「三芳サンバ」等の盆踊りの練習を行います。大人から子どもまで大歓迎！近所の人も誘って、誰でもお気軽にご参加ください。  
▶日時：7/16（土）13:00～15:00  
▶場所：藤久保公民館ホール  
☎ 三芳町民謡連盟 木幡 ☎ 049-259-2099

**第72回 社会を明るくする運動**

「社会を明るくする運動」は、すべての人が犯罪や非行の防止と立ち直りについて理解を深め、力を合わせて明るい地域社会を築くことを目的として法務省が主唱する運動です。毎年7月を周知・啓発の強化月間とし、「『生きづらさ』が、犯罪や非行を始め大きなつまずきとならないように、社会の中で支え、また支えあう。」という社会の実現を目指しています。保護司など、更生保護活動については、法務省HP（上記二次元コード）をご覧ください。  
☎ 福祉課福祉支援担当 ☎ 172～175

**救命講習**

入間東部地区事務組合では、普通・上級救命講習を実施しています。新型コロナウイルスの影響で日時が流動的であるため、詳しくは組合ホームページをご確認ください。  
☎ 入間東部地区事務組合消防本部 救急課救急係 ☎ 261-6673

**サマージャンボ宝くじ 1等・前後賞合わせて7億円**

この宝くじの収益金は市町村の明るく住みよいまちづくりに使われます。お求めは埼玉県内の宝くじ売り場で。  
▶1等：5億円×24本  
▶前後賞各：1億円×48本（発売総額720億円・24ユニット）  
▶発売期間：7/5（火）～8/5（金）  
▶抽選日：8/17（水）  
☎ 公益財団法人埼玉県市町村振興協会 ☎ 048-822-5004

**お知らせ**

「募集」「イベント」「お知らせ」など暮らしに役立つ情報をお届けします。  
三芳町役場 ☎ 049(258)0019（代表）  
〒354-8555 三芳町大字藤久保 1100-1

**介護者交流会**

介護と上手に向き合うためのミニ講座を実施し、その後に介護の悩みや日頃の気持ちを話し合います。  
※マスク着用・水分持参にご協力ください。  
▶日時：7/14（木）13:30～15:00  
▶場所：竹間沢公民館 2階 学習室  
▶対象：介護をしている人・介護に関心がある人  
▶定員：10人（予約制）  
▶申込み：下記へ電話・FAX（名前、連絡先を記載）で申し込み。  
☎ 地域包括支援センターみずほ苑みよし ☎ 293-7341 FAX293-7342

**町内公共施設のイベント等の開催状況**

今後の状況により、下記のページに掲載されているイベント等が中止や延期になる場合があります。詳細は町ホームページを確認、または担当課へお問い合わせください。※町主催以外のイベント等については、直接主催者へお問い合わせください。

- information (P14・15) ● 図書館だより (P16) ● 保健・健康 (P17)
- お知らせ (P18～22) ● 無料相談 (P23) ● 子ども通信 (P26・27)



**日本礼送**  
ご遺体安置所・預骨・ペットも可  
最期の刻まで心をこめてお預かりします  
〒354-0045 埼玉県入間郡三芳町上富1165-3  
フリー 0120-819-690

官公庁・大手の建設会社・マンション管理会社もリピーター | 高い精度で原因を特定  
「漏水調査」マンション・ビル・コンクリート構造物  
雨漏り診断士が非破壊で雨漏り漏水原因を調査  
原因不明で防水工事を繰り返していませんか？  
**ビルスコープ株式会社**  
☎ 049-293-4900  
✉ chousa@buil-scope.co.jp  
〒354-0041 三芳町藤久保 539-4-303  
電気抵抗試験

イクスリヤ・庭木管理  
株式会社 **大門造園**  
☎ 259-1200  
三芳町上富1764-6  
弊社作品が信州花フェスタ2019で金賞を受賞しました

貸切バス・ハイヤー・高速バスは  
お任せ下さい！  
お見積り無料  
株式会社 **平成エンタープライズ**  
☎ 048-487-7019  
平日 10:00～18:00  
https://busde.net/

掃除のプロが自信をもってプロデュース  
99.9%の水と汚れを分解する0.1%の電解水で構成  
された環境に優しいアルカリイオン電解水  
**eco clean water**（家庭用販売キット）  
化学合成洗剤を一切使用してないので赤ちゃんや  
お子さん、ペットのいる家庭でも安心して使えます  
環境に優しい清掃を 株式会社 アゼル  
三芳町北永井 394-2 ☎ 049-257-2658

木造家屋の解体専門  
**志田解体工業株式会社**  
解体専門だからできる安さと安心  
見積無料  
〒354-0044 埼玉県入間郡三芳町北永井794-5  
✉ shidakaitai@tbz.t-com.ne.jp  
TEL **049-258-8295**  
FAX 担当: 志田 090-4390-9691

上福岡駅 東口 徒歩1分  
民事・離婚・相続・医療過誤・交通事故（相談料 30分3,000円税込）  
借金整理・破産・個人再生・過払金請求（相談料 無料）  
**秋山誠法律事務所**  
埼玉弁護士会所属 弁護士 秋山 誠  
○弁護士20年以上の実績  
○弁護士費用の分割のご相談にも応じます  
相談予約 **TEL.049-267-8444**  
ふじみ野市上福岡1-6-38 花磯ビル3階  
https://www.makoto-lawyer.jp

業務用から家庭用まで  
エアコンのことなら何でも……  
**有限会社 三芳エアコンサービス**  
〒354-0045  
埼玉県入間郡三芳町上富1552  
TEL (049) **258-0470** (代)  
FAX (049) **258-9828**

### 在宅ワーカー 育成セミナー (WEB)

埼玉県女性キャリアセンターが主催する、在宅ワークの現状を知りたい人のための1日講座です。在宅ワークを始めるための基礎知識や心構えを習得できます。希望者にはセミナー終了後に在宅ワークのグループ相談会を実施いたします。

- ▶日時: 7/27(水) 10:00 ~ 12:00 (交流会 ~ 13:00)
- ▶場所: Zoom 開催 (視聴用サテライト会場あり※要申込)
- ▶料金: 無料 ▶定員: 100人
- ▶対象: 在宅ワークに興味、関心のある未経験者・初心者女性 (WEB接続環境のある人)
- ▶申込み: 一週間前までに上記二次元コードか下記電話番号から申し込み。

☎ 埼玉県女性キャリアセンター ☎ 048-830-2258

### 令和4年度 文化協会まつり

- 皆さんに芸術文化への関心を深めてもらうことを目的に、「文化協会まつり」を開催。落語演芸会を行います。
- ▶日時: 7/24(日) 12:30 開場 13:00 開演
  - ▶場所: 藤久保公民館ホール
  - ▶料金: 1,000円 (自由席) 未就学児は無料 ▶定員: 80人 (予定)
  - ▶申込み: 各公民館窓口で申し込み。
  - ▶主催: 三芳町文化協会
  - ▶出演: 柳家喬之助 (落語)、三遊亭吉馬 (落語)、林家二楽 (紙切り)
- ☎ 文化・スポーツ推進課 ☎ 434

### Let's start みよし SDGs

未来につながる「自分事」としてSDGsを考えてみませんか。SDGsをテーマに巡回展示と体験講座を開催します。

#### 巡回展示

#### 日程・場所

期間	場所
7/22(金)~7/31(日)	中央公民館ホール
8/3(水)~8/15(月)	役場庁舎1階ロビー
8/17(水)~8/24(水)	藤久保公民館ロビー
8/27(土)~9/8(木)	竹間沢公民館ロビー

- ※施設により展示期間中に休館あり
- はじめよう! SDGs 講座
- ①環境に優しいこねこねせっけんを使ってオリジナルせっけんづくり
- ▶日時: 7/27(水) 10:00 ~ 12:00
- ▶場所: 中央公民館ホール
- ▶料金: 無料
- ▶対象: 小学1~3年生と保護者
- ▶定員: 40人 20組 (先着順)
- ▶申込み: 7/1(金)から中央公民館 (258-0050) に窓口・電話で申し込み (平日 9:00 ~ 17:00)。

- ②繰り返し使えるエコラップづくり
  - ▶日時: 8/18(木) 10:00 ~ 12:00
  - ▶場所: 藤久保公民館ホール
  - ▶料金: 無料
  - ▶対象: 小学4~6年生と保護者
  - ▶定員: 30人 15組 (先着順)
  - ▶申込み: 7/1(金)から藤久保公民館 (258-0690) に窓口・電話で申し込み (平日 9:00 ~ 17:00)。
- ☎ 政策推進室政策推進担当 ☎ 422



### 子ども対象! はじめての手話体験講座 (全5回)

- 遊びながら楽しく手話を学んでみませんか。
- ▶日時: 8/2(水)・5(金)・8(月) 10:00 ~ 15:00 ※8日のみ 10:00 ~ 12:00
  - ▶場所: 富士見市市民福祉活動センター ぱれっと
  - ▶対象: 町または富士見市在住の小学4~6年生
  - ▶定員: 10人 (応募多数の場合は抽選)
  - ▶料金: 無料
  - ▶持ち物: 水筒 (8/2(水)、5(金)は昼食もお持ちください。)
  - ▶申込み: 7/1(金)~14(木)までに富士見市社会福祉協議会へ窓口・電話・FAXで①氏名②住所③電話番号を伝えて申し込み。
- ☎ 富士見市社会福祉協議会 ☎ 254-0747 FAX 252-0111 福祉課福祉支援担当 ☎ 172 ~ 175

### 三芳町・富士見市登録手話通訳者認定試験

- 手話通訳者派遣事業で活躍する登録手話通訳者の認定試験を実施します。
- ▶日時: 7/30(土) 13:30 ~
  - ▶対象: 次のすべての条件を満たす人
  - ① 20歳以上で、町または富士見市の在住者
  - ② 手話通訳士資格保持者または手話通訳者全国統一試験合格者
  - ▶会場: 富士見市市民福祉活動センター ぱれっと
  - ▶申込み: 申込書に必要事項を記入し、7/1(金)~7/10(日) (消印有効) に福祉課へ郵送または直接提出。
- その他: 選考会にて受験資格を審査し、受験資格審査結果通知書を郵送します。
- ☎ 福祉課福祉支援担当 ☎ 173

### ピースフルプラスジャパン コンサート in みよし

- 令和4年度三芳町芸術文化支援事業
- ▶日時: 8/28(日) 14:15 開場 15:00 開演
  - ▶場所: コピスみよし ホール
  - ▶料金: 一般 2,000円・高校生以下 1,000円・小学生 500円 (未就学児は無料)
  - ▶申込み: コピスみよしで申し込み。
- ☎ ピースフルプラスジャパン代表 山本 ☎ 090-7289-9159 ☎ yasuyuki\_trb666@yahoo.co.jp

### 埼玉県 虐待通報ダイヤル

- 虐待は重大な人権侵害です。誰もが虐待の加害者にも被害者にもなる可能性があります。虐待を発見した、虐待を受けている、虐待をしてしまったなど、どうしていいかわからない場合は自分一人で抱え込まず、埼玉県虐待通報ダイヤルに電話してください。
- 埼玉県虐待通報ダイヤル #7171**
- ※連絡者や連絡内容に関する秘密は守られます。
- ※生命に重大な危険があるなど緊急の場合は、110番へ電話してください。
- ☎ 福祉課福祉支援担当 ☎ 172 ~ 175

### 夏休み子ども企画! 和太鼓体験&コンサート

- 令和4年度三芳町芸術文化支援事業
- ▶日時: 8/11(木・祝) ワークショップ 13:00 ~ 15:00、コンサート 16:00
  - ▶場所: コピスみよし大ホール
  - ▶料金: 一般 1,000円、小学生以下 500円 ※未就学児の膝上鑑賞は無料
  - ▶対象: ワークショップ: 町内小学生、コンサート: どなたでも
  - ▶定員: ワークショップ 50人、コンサート 440人
  - ▶申込み: コピスみよしで申し込み。(ワークショップは7/31(日)まで)
- ☎ 鷹-TAKA- ☎ 090-5557-0339 ☎ wadaikoakatsuki2013@gmail.com

### Baby & 産後ヨガ

- 産後の身体の歪みを整えながら、赤ちゃんと一緒に心と身体をリフレッシュしませんか (無料体験あり)。
- ▶日時: 毎月第2・4月曜日 10:00 ~ 11:10
  - ▶場所: 総合体育館 3階研修室
  - ▶対象: 母親 (産後4週過ぎ) と赤ちゃん (新生児 ~ 1歳くらい)
  - ▶料金: 2,030円 / 1か月
  - ▶申込み: 下記へ申し込み。
- ☎ 総合体育館 ☎ 258-0311

### 萌芽更新 (雑木林の再生) 希望者募集

- 樹木を伐採した後、切り株から新しい芽が出て、15 ~ 20年後には元通りの大きさに成長する樹木の生態を「萌芽更新」と言い、これを適切に繰り返すことで、明るい林が維持されます。萌芽更新を希望する雑木林の所有者を募集します。
- ▶募集条件: 伐採後5年以上、維持管理 (毎年の下草刈り、落ち葉掃き) を行える人。その他条件は、「身近なみどり市町村支援事業補助金交付要綱」に準じます。
  - ▶対象: 町内在住で町内に雑木林を所有する人
  - ▶申込み: 9/30(金)までに環境課へ申請書を提出。
- ☎ 環境課自然環境担当 ☎ 218

### 毎年7月は「愛の募金活動」

- 毎年7月は「社会を明るくする運動」強化月間です。三芳地区更生保護女性会では、青少年の非行防止、罪を犯した人の社会復帰をするため、「愛の募金活動」を行っています。
- ☎ 福祉課福祉支援担当 ☎ 172

### バドミントン 1DAY レッスン

- ▶日時: 7/6(水)・7/20(水)・8/10(水)・8/24(水) 18:00 ~ 19:15
  - ▶場所: 総合体育館 アリーナ
  - ▶対象: 中学生以上の初中級者
  - ▶料金: 1,000円 / 回
  - ▶定員: 25人 / 回
  - ▶申込み: 下記へ申し込み。
- ☎ 総合体育館 ☎ 258-0311

**谷内里美司法書士事務所** ~女性司法書士がお手伝いします~

- 贈与
- 相続
- 会社設立
- 役員変更
- 遺言
- 成年後見
- 財産管理

電話049-274-7785 三芳町みよし台7-1村田ビル102

地域の「あいの手」となって 在宅介護を応援します

## あいの手 訪問介護

介護は年中無休です! 土日を含めた毎日派遣を対応します

三芳町を支えるヘルパーさん大募集!

身体介護1,960円~(時給)

お問い合わせ ☎ 049-203-1495 担当:山崎 ☎ 356-0058 ぶじみ野市大井中央1-7-19コーポアゼリア102

『庭木1本から剪定いたします』

## あきら造園

『剪定、伐採、草取り、庭木消毒、植栽、お庭づくりなど お庭・ガーデニングの事なら、お気軽にご相談ください』

樹木医・1級造園技能士・1級造園施工管理技士 代表 伊東 晃 富士見市針ヶ谷2-11-2

☎ 0120-028-350

SUZUKI

スズキ代理店 各種新車・中古車販売

損保取扱い代理店 車検・修理・板金

有限会社シンシア

〒354-0046 三芳町竹間沢東7番地3

TEL.049-259-5923

Auto Gallery Sincere

## パソコンの訪問サポート 低価格にて対応いたします!

株式会社アクセスフロンティア 三芳オフィス

インターネットにつながらない、無線に接続したい、ウイルスが怖い...

TEL: 049-259-9364

http://www.access-f.jp/miyoshi/

メール: 119-miyoshi@access-f.jp

## テニス & サッカースクール

無料体験レッスン受付中

申込はQRコードより

一般・小中高生 幼児・小学生

← テニス サッカー →

豊島区立三芳グラウンド ☎ 049-259-9397

三芳中学校となり 受付 月~土8時~20時、日8時~18時 http://miyoshi.tsjpn.com/

- ◎家財処分
- ◎解体工事
- ◎遺品整理・処分
- ◎樹木剪定・伐採
- ◎除草・除草剤散布
- ◎不用品処分
- ◎害虫駆除
- ◎その他お問い合わせ下さい

便利屋 きずなサービス

携帯: 080-7707-2229

料亭 角家

御結納、祝賀会、同窓会、ご法事、忘・新年会など各種ご宴会にご利用戴けます。

■ 営業時間 11:00~21:00 ■ マイクロバス送迎

■ 定休日 月曜日 ■ 駐車場完備

三芳町上富1167 TEL 049-258-3688

7月の土曜開庁は **2日** ▶ 8月の土曜開庁は **6日**

7月の土曜開庁は2日です。  
役場（本庁）の住民・福祉・税務などの一部窓口と各出張所を開庁しています。ぜひご活用ください。本庁、出張所ともに8:30から12:00まで開庁しています。

問 住民課住民担当 ☎ 142～146



役場 FAX 番号一覧

住民課	274-1101
税務課	274-1050
福祉課・健康増進課	274-1051
道路交通課・都市計画課	274-1052
自治安心課・こども支援課	274-1009
観光産業課	274-1013
秘書広報室	274-1054
文化スポーツ推進課・政策推進課・施設マネジメント課・財政デジタル推進課・総務課	274-1055
教育委員会	274-1057

無料相談

三芳町役場 ☎ 049(258)0019 (代表) 〒 354-8555 三芳町大字藤久保 1100-1

相談種類	曜日（祝日除）	時間	相談場所	連絡先
住民相談（弁護士等が相談を受けます）	第1・3木曜	13:15～16:30	役場1階住民相談室（要予約）	総務課（内線404・405）
女性相談	第2・4金曜	11:00～15:20	役場1階住民相談室（要予約）	総務課（内線404・405）
司法書士相談	第3火曜	10:00～12:00	役場1階住民相談室（要予約）	総務課（内線404・405）
行政書士相談	奇数月第4水曜	10:00～14:00	役場内（場所は当日掲示・要予約）	総務課（内線404・405）
行政相談（国の行政等への意見等）	偶数月第3木曜	13:15～16:30	役場1階住民相談室（受付：ロビー）	総務課（内線404・405）
外国人生活相談	①毎週月曜 ②毎週木曜	①10:00～13:00 ②13:00～16:00	ふじみの国際交流センター（☎相談は269-6450）	総務課（内線404・405）
内職相談	毎週水曜	10:00～16:00	役場2階内職相談室	内職相談室（内線292）
消費生活相談	①毎週月・火・木・金曜 ②毎週水曜	10:00～16:00	①役場2階消費生活センター ②観光産業課	①消費生活センター（内線292） ②観光産業課（内線215）
子育て相談	毎週月～金曜	随時受付	各保育所・子育て支援センター	第3保育所☎258-9961 子育て支援センター☎258-5106
児童家庭相談	毎週月～金曜	9:00～17:00	役場2階こども支援課	こども支援課（内線243・244）
外来言語相談	毎週月～金曜	8:30～17:15	みどり学園	みどり学園☎258-9963
発育・発達外来相談	毎週月～金曜	8:30～17:15	みどり学園	みどり学園☎258-9963
教育相談	毎週月～金曜	9:30～16:30	総合体育館4階教育相談室 電話相談は☎274-1023	学校教育課（内線522）
大人の健康相談	第3水曜	9:00～15:30	役場1階相談室（要予約）	健康増進課健康長寿担当（内線188～191）
こころの健康相談	第2火曜	14:00～15:30	地域生活支援センター（要予約）	福祉課福祉支援担当（内線172～175）
高齢者相談（介護・認知症相談）	月～土曜 ※土曜は予約制	8:30～17:15	①みずほ苑みよし ②埼玉セントラル	①☎293-7341 ②☎274-2080
高齢者リハビリ相談	月1回（要問合せ）	9:30～11:20	保健センター（要予約）	健康増進課（内線188～191）
認知症ケア相談	毎週水曜	10:00～16:00	認知症サポートセンター（要予約）	☎259-2525
福祉・生活相談 生活困窮の相談	毎週月～金曜	8:30～17:15	社会福祉協議会	社会福祉協議会☎258-0122
不動産相談	第2水曜	13:00～16:00	役場1階相談室（要予約）	都市計画課（内線236）
マンション管理相談	第3月曜	13:30～16:30	役場1階相談室（要予約）	都市計画課（内線236）

あいサポーター研修

障がいのある人が困っているときにちょっとした手助けができるよう、様々な障がいについて学んでみませんか。

- ▶日時：7/20(水) 14:00～15:30
- ▶場所：役場5階501会議室
- ▶定員：10人（先着順）
- ▶申込み：7/15(金) 16:00までに電話・FAX・上記二次元コードから申し込み。



淑徳大学公開講座 オンライン講座

■知られざる地元の英雄を訪ねる旅  
全国各地の地元ゆかりの知られざる英雄たちに出会えるスポットを取り上げ、「人」をめぐる旅のスタイルをご提案します。今回は北海道・東北地方を紹介します。

- ▶日時：7/30(土) 10:30～12:00（予定）
- ▶方法：ZOOMによるオンライン講座
- ▶料金：無料 ▶定員：40人
- ▶申込み：7/23(土)までに上記二次元コードかメールのいずれかで①郵便番号②住所③氏名・ふりがな④電話番号⑤メールアドレスを入力し、下記に申し込み。

問 淑徳大学埼玉キャンパス総務部 ☎274-1511  
✉kouza@u.shukutoku.ac.jp

蚊を介する感染症の予防

蚊が媒介する感染症にかからないために下記の点に注意しましょう。

- ▼蚊に刺されない
    - ・蚊が多くいる場所ではできるだけ肌を露出せず、虫よけ剤を使用しましょう。
    - ・海外へ渡航する際には現地の情報を把握しましょう。
  - ▼蚊を増やさない
    - ・蚊は容器に溜まった雨水など、小さな水たまりで発生します。日頃から水たまりをなくすようにしましょう。
- 問 蚊媒介の感染症に関すること 県保健医療部感染症対策課 ☎048-830-3557  
蚊の防除に関すること 県保健医療部生活衛生課 ☎048-830-3606

交通事故 被害者家族への援護金

県内在住の交通遺児等を対象に、援護一時金を給付します。

- ▶対象：次の全てに当てはまる人
  - ①県内在住で令和3年4月1日以降に交通遺児等となった人
  - ②交通遺児等となった時点で18歳以下の人
- ▶給付額：10万円（子ども1人に1回）
- ▶申込み：自治安心課または学校で配布する申請書類を令和5年2月28日(火)までにみずほ信託銀行浦和支店（さいたま市浦和区高砂2-6-18 ☎048-822-0191）に郵送または持参。

※8/31(水)までの申し込みは11月給付。9/1(木)以降の申し込みは令和5年5月給付。

問 県民生活部防犯・交通安全課 ☎048-830-2955

自衛官採用試験

▼採用種目  
①航空学生  
②一般曹候補生  
③自衛官候補生

▼応募資格  
①海高卒（見込含）23歳未満、空高卒（見込含）21歳未満②③18歳以上33歳未満  
※①令和5年4月1日現在の年齢②③採用予定月1日現在の年齢

▼受付期間  
①7/1(金)～9/8(水)②7/1(金)～9/5(月)  
③地方協力本部へ問い合わせ。

▼1次試験日  
①9/19(月・祝)②9/15(水)～18(日)のうち1日③受付時にお知らせ

▼入隊  
令和5年3月下旬予定

問 自衛隊入間地域事務所☎04-2923-4691  
自衛隊埼玉地方協力本部ホームページ  
<http://www.mod.go.jp/pco/saitama/>

金婚式を迎える皆さんへ～記念品の贈呈～

令和5年3月31日までの間に金婚式（結婚50年）を迎える人は記念品を贈呈します。対象の人は、福祉課へご連絡ください。

▶対象：  
①婚姻年月日が昭和47年4月1日から昭和48年3月31日までの夫婦  
②昭和47年3月31日までに婚姻し既に金婚式を迎え、1年以上三芳町に居住している人で、まだ受贈していない夫婦

▶申込み：8/17(水)までに、婚姻年月日確認のため、戸籍謄本（コピー可）を下記窓口へ提出。

問 福祉課福祉庶務担当 ☎172

ホームページ有料バナー広告募集

町のホームページで会社やお店のPRをしませんか。当ホームページは令和3年4月1日にリニューアルし、月間平均アクセス数は約3.5万件です。

- ▼広告の規格と概要
  - ▶掲載料：トップページ15,000円/月・その他のページ8,000円/月
  - ▶掲載期間：6か月または12か月単位。
  - ▶規格：大きさ 縦100×横320ピクセル（以前は縦40×横155ピクセル）※提出は縦200×横640ピクセル
  - ▶申込み：申込書に広告の版下原稿を添えて窓口・メールで申し込み。
  - ▶掲載の決定：申込書の提出後、内容を審査して広告掲載の可否を決定します。
- ※詳細や申込書の入手は町ホームページをご覧ください。（上記二次元コード）  
問 秘書広報室広報担当 ☎312・314

約5倍！

料金はそのまま、掲載規格が大きくなりました！

広報みよし有料広告募集

皆さんの会社やお店のPRをしませんか。

- ▼広告の規格と概要
- ▶掲載料：1区画（4cm×9cm）15,000円/月・2区画（4cm×18cm）30,000円/月
- ▶掲載期間：6か月または12か月単位。
- ▶掲載位置：「お知らせ」（本号ではP16～21）のページ下段
- ▶申込み：申込書に広告の版下原稿を添えて窓口・メールで申し込み。
- ▶掲載の決定：申込書の提出後、内容を審査して広告掲載の可否を決定します。

※詳細や申込書の入手は町HPをご覧ください。（上記コード）  
問 秘書広報室広報担当 ☎312・314

特殊伐採専門

高木・支障木など樹木の事でお困りの際はご相談ください。  
重機など使えない場所でも  
ツリークライミングとロープワーク技術にて安全に施工いたします。

樹人（キビト）代表 徳田高士  
山梨県笛吹市石和町唐柏703-3-203  
080-6530-8621

三芳センターで商品を引き取りできる  
pal-system  
ステーションパル

三芳センターで商品を受け取るご利用方法なので  
パルシステム手数料は無料です！

サービス開始に伴い、よりお得にご利用いただけます。三芳町上置891-1  
まずは、お気軽にお問合せください。  
パルシステム埼玉三芳センター  
お問合せはこちら：パルシステム問合せセンター ☎1020-868-014  
（月～金 9:00-20:00 土9:00-17:00）

広報みよしには、音声読み上げソフト用の「声の広報」と「点字広報」があります。希望する人は秘書広報室☎312まで。※声の広報は町ホームページで聞くことができます。



広告

広告

# 俳苑

●投稿先・秘書広報室 藤久保一〇〇一 〇二五八〇〇一九  
 ※投稿は官製はがきで楷書で二句。漢字には全てルビをふり電話番号を明記。  
 選者・山崎清

贈られし夏シャツサラリ身もさらり  
 木下闇二人で歩くこの道を  
 富士塚や登頂十歩山開き  
 桜しべ砂場に波形夜来雨  
 遠足は山のとっぺん昼の月  
 五月雨ホットコーヒーあんぱんと  
 夏は来ぬ子雀の脇しのび足  
 若葉風光の天に満つる刻

森 下 茂  
 島津 和子  
 伊藤 幸子  
 中西 倫  
 荻原 雅夫  
 西片 和子  
 設楽 ハルミ  
 田中正三

山門の茂りの揺れにはつとせむ  
 おほかたは花の塵なる庭を掃く  
 青空に雲より白き花辛夷  
 二回目の家庭菜園苗木植う  
 ぶらんこから眺むる空や桜まじ  
 木々の葉も風にそよや鯉のぼり  
 二人居に熟る早さあすらの実  
 画家二人アルプス魅とれバーベキュー

服部 厚志  
 金谷 秋子  
 高橋 寛  
 石垣 庸子  
 伊藤 博  
 野尻 光之  
 半澤 久夫  
 喜納 政一郎

## 日本手話で広げよう心の輪

### 新しい言語「手話」ははじめませんか？

今月覚えてほしい日本手話は「温度」「苦手」「夏バテ」「防止」「栄養」。暑い日の2人の会話をぜひ動画でご覧ください！

YouTube <http://goo.gl/eEHkAv>

今月の出演  
 高波 美鈴 さん(右)  
 山下 菜穂子 さん(左)

## おたよりだより

広報みよしに寄せられた声をお届け！

FROM READERS

◆50周年記念式典レポートの二次元コードで動画が見られて式典に参加しているようでした。(藤久保・Tさん)

◆表紙の竹間沢車人形の写真がとてもかっこよくて素敵でした。(竹間沢・Kさん)

◆町制施行50周年式典の様子をみんなに伝えられてよかったよ！  
 そうだね！動画も見てくれてうれしいな。

◆三芳ヒストリーで町の歴史を知れてよかったです。(藤久保・Aさん)

◆50年間、いろいろな出来事があったよね。これからも、みんなで素敵な歴史を作っていきたいな。

◆せせらぎ水辺広場にさっそく子どもが行ってききました。

◆開放的です。(藤久保・Mさん)

◆せせらぎ水辺広場は噴水で楽しく遊べるし、夏にぴったりだね。水の精である僕としてもうれしい限りだよ！  
 みらいくんが水の精ってこと忘れてたよ。

【編集後記】  
 晴れた日にせせらぎ水辺広場を取材。子供が大はしゃぎする中で、オシャレに決めた髪と髪をびしょびしょにされた大人を発見。「子供の付き添いだけのつもりでも、濡れてもいい服装で行こう。」そつ心に決めた一日でした。(長谷川)

## 困ったときの医療案内

医療機関案内 (24 時間体制)

- 埼玉県救急電話 ☎ 7119  
 ※ IP 電話などからは ☎ 048-824-4199
- 入間東部地区事務組合 ☎ 049-261-6031
- 埼玉県 AI 救急相談  
 チャット形式での相談。利用は二次元コードから

二次元コードから受診予約。  
 (埼玉県感染症対策課 HP)

▼ HP が見られない場合は下記へ連絡

受診・相談センター 9:00~17:30・月~土曜 (祝日含む)  
 ☎ 048-762-8026 FAX048-816-5801

県民サポートセンター 24 時間・年中無休  
 ☎ 0570-783-770 FAX048-830-4808

▼ 休日・夜間・小児時間外診療

休日急患診療所  
 ☎ 049-264-9592 (ふじみ野市駒林元町 3-1-20)

▶ 診療日: 日曜・祝日・年末年始  
 9:00 ~ 12:00/13:00 ~ 16:00  
 ※令和3年2月1日から20:00 ~ 22:00は当面休診。

イムス富士見総合病院 (入院等が必要な救急小児)  
 ☎ 049-251-3060 (富士見市鶴馬 1967-1)

▶ 診療日 {月・木曜が平日... 18:00 ~ 翌朝 8:00 まで  
 月・木曜 {月・木曜が祝日... 8:00 ~ 翌朝 8:00 まで

▼ 救急病院 ※受診前に専門医がいるか問合せ

医療機関名	所在地	電話番号
イムス三芳総合病院	藤久保 974-3	049-258-2323
ふじみの救急病院	北永井 997-5	049-274-7666
三芳野病院	北永井 890-6	049-259-3333

## スマホで広報みよし

いつでもどこでも広報みよしが見られます。「マチイロ」で検索！

- スマホ・タブレットで読める
- 役立つ行政情報を見逃さない

☎ 秘書広報室 内線 312

無料アプリ マチイロ

## まちの掲示板

### 【まちの掲示板掲載募集】

宗教団体・政治団体・営利目的の投稿はご遠慮ください。1団体につき、6カ月に1回まで先着順で掲載できます。※100字以内。要点のみの掲載となる場合もあります。◆紙面の予約は掲載月の6カ月前から前々月の10日まで先着順で受付。(土・日・祝日の場合はその前日)【申込み・問い合わせ】秘書広報室 ☎ 258-0019 (内線 314)

## 歌壇

●投稿先・町田勝男 上富四一五一 〇二五八〇〇一九  
 ※投稿は官製はがきに一首、電話番号明記。

何想う少年の目に憂いあり祖国はかなき我はいずこに  
 病得て気持ち沈む日々なれば三昔まえに逝った母思う  
 昨今は忘れられたる風物詩風鈴の音も今はなつかし  
 幼き日戦火逃れて生き延びたわたしに辛しウクライナの惨  
 紅梅のつばみも開き香りくる目白うぐいすさは来啼く  
 八十ま近づらき病を耐え忍び泣き叫びつつ短歌のみあり  
 透析に十三年の叔父逝きぬ満開の櫻花映る野辺おくり  
 芍薬の朱鷄いろにうつろひぬ今し散りなむハラハリハリと  
 ひとり居の友を案じてたびたびの電話は不在を告げて切れたり  
 老翁が絶版の名著を司書に問ふ言葉なつかしふるさと詠り

紀川 舞夕月  
 星 みゆき  
 清水 美智子  
 塩山 淑子  
 高山 和江  
 村上 美奈子  
 仲野 京子  
 祖父 江桂子  
 泉 郁子  
 石井 敏男

## みよし野菜おうちレシピ

### トマトとレタスのスープ

材料: 4人分

- サラダ油..... 小さじ 1/2
- 鶏小間..... 60g
- ハム..... 40g (短冊切り 1cm)
- たまねぎ..... 60g (半月切り 5mm)
- マッシュルーム水煮..... 40g (輪切り 5mm)
- トマト..... 60g (湯むき・角切り 1.5cm)
- レタス..... 70g (短冊切り 1cm)
- こしょう..... 少々
- 荒塩..... 少々
- 薄口しょうゆ..... 大さじ 1 強
- 水 (ガラスープ用)..... 600g
- 顆粒だし..... 適量

① サラダ油で鶏小間を炒める。  
 ② 肉に火が通ったら、ハム・玉ねぎを加えて炒める。  
 ③ 玉ねぎに油がまわったら、少量の水を加えてアクをすくい取る。  
 ④ ガラスープ用の水を加え、沸いたら顆粒だしをふり入れる。  
 ⑤ マッシュルームを加えて中火で煮る。  
 ⑥ こしょう・荒塩・薄口しょうゆで味を調える。  
 ⑦ トマトを加え、沸騰させないように煮る。  
 ⑧ レタスを加え、温めて完成！

給食のレシピを紹介しています！

## みよし今昔写真館

### 平成元年 盆踊り練習

写真は平成元年7月、藤久保公民館で行われた盆踊り練習の様子です。「百年音頭」と「けやき節」の振りつけをマスターしようと、2日間で210人も人が参加。この年は9月に「みよし100年まつり」が開催され、練習の成果が披露されました。今年は「三芳サンバ」の練習が行われます。詳しくはP18をご覧ください。

昔の写真を探しています。秘書広報室までご連絡ください。☎312・314



三芳町の子育て 検索

三芳町で働いてみませんか？  
会計年度任用職員

一緒にスタート！  
初めての歯磨き



子育て支援センター  
なかよし講座

6/16(木)、子育て支援センターでなかよし講座が行われ、子どもと保護者4組が集まりました。この日のテーマは「乳歯のケア」。初めての歯磨きのしかたや、やさしく磨くコツなどを学ぶ講座です。保護者がレクチャーを受ける間、子どもたちはおもちゃで遊んでご機嫌な様子でした。子育て支援センターでは、子どもと保護者が参加できるイベントを開催しています。詳しくは右ページをご覧ください。



●藤久保児童館 ☎258-9965 ●北永井児童館 ☎258-9962 ●竹間沢児童館 ☎259-8315

イベント	対象	日程	時間	内容(申込みは先着順)
藤久保 ミニ縁日	幼児親子 小学生	7/9(土)	13:30～16:00	3つのゲームコーナーで遊んだり景品がもらえるよ！遊び終わったら次の人に交代してね。時間内なら自由に参加できます。
CDサンキャッチャー作り	小学生	7/27(水)・28(木)	13:15～14:15	キラキラ輝く吊るし飾り「サンキャッチャー」を作ろう！ <b>予定</b> 各回8人
北永井 ちびっこ水遊び	乳幼児親子	7/6(水)・14(木)	10:30～11:00	水に触れたりシャボン玉を飛ばして、みんなで楽しく遊びましょう。 <b>定</b> 各日10人
上富出前児童館	小学生以上親子	7/16(土)	10:15～12:00	竹鉄砲を作ってのりを打ち落とそう。 <b>予定</b> 20人
つくってトライ！②	小学生以上	7/21(木)・23(土)	13:30～14:00	紙コップで小物入れを作ろう。 <b>予定</b> 各日10人
竹間沢 乳幼児親子おしゃべり広場	乳幼児親子	7/12(水)	10:30～11:00	お子さんを一緒に見ながら、ちょっと一息。麻ひもを使ったミニチュアかごの小物入れを作りませんか？ <b>予定</b> 18人
ちくじアクリウム	小学生以上	7/21(木)・22(金)	開館時間内	館内に隠れた魚を見つけよう。
みんなでつくろうデー「革工作」	小学生以上	7/26(水)・28(木)・29(金)	10:00～16:00	革工作でキーホルダーを作ろう！ <b>予定</b> 各日6人 <b>料</b> 200円
3館共通 <児童館の行事> 1.基本的に町内の人が優先。2.月初日から来館して申し込み。3.参加無料(参加費等が必要な場合あり)。4.年齢制限や定員設定あり。 <交通安全教室> 交通安全に関するDVD上映。お土産もあるよ！ ▶日時：7/26(水)10:30 北永井児童館 /14:00 藤久保児童館 /15:00 竹間沢児童館 ▶定員：あり(先着順) ▶問合せ：各児童館				

●健康増進課母子保健担当 ☎258-0019(代表) FAX 274-1051

内容	対象	日程	時間	備考
4か月児健診	令和4年3月生	7/1(金)		所 保健センター(藤久保7232-1 中央図書館前) ※役場庁舎ではありません。 母 母子健康手帳、バスタオル、他オムツ等必要なもの ※新型コロナウイルス感染防止のため、人数ごとに受付時間を設定しています。通知された時間に都合がつかない場合は、担当までご連絡ください。
10か月児健診	令和3年9月生	7/22(金)		
1歳6か月児健診	令和2年12月生	7/8(金)		
2歳児歯科健診	令和元年12月生	7/5(水)		
3歳児健診	平成30年12月生	7/12(水)		

※新型コロナウイルスの影響により中止となる場合があります。

●子育て支援センター ☎258-5106 FAX 258-5106

イベント	対象	日程	時間	内容
なかよし広場	ねんね	7/1(金)・13(水)・25(月)	10:00～11:00	所 予約制 ※先着順ではありません(受付13:00～16:00) <b>定</b> 5組 ※月～金曜日に翌週の利用希望日の事前予約ができます。 ※事前予約に空きがあれば、先着順で前日までの追加予約も可能。 ※部屋での自由遊び、園庭での自由遊び。 <b>持</b> 帽子、タオル、着替え、水筒など
	はいはい	7/12(水)・22(金)		
	よちよち	7/11(月)・21(木)・29(金)		
	とことこ	7/8(金)・19(水)・28(木)		
	2～2歳6か月	7/6(水)・15(金)・27(水)	13:30～14:30	所 予約制(先着順) ※当日予約可 <b>定</b> 3組 室内での遊びのみになります。
	2歳7か月～	7/5(水)・14(木)・26(水)		
子育て相談	0～3歳	7/4(月)・20(水)	10:00～	所 予約制(電話でも受付可) ※面談または電話による相談 ※電話相談は随時受付
		開室日の午後(第1・3・5週)	13:30～	
		開室日の午後(第2・4週)	15:00～	

※町立以外の子育て支援センターの運営状況は、町のホームページをご覧ください。

●中央図書館 ☎258-6464 FAX 258-6488 ●竹間沢分館 ☎274-1722 FAX 274-1722

イベント	対象	日程	時間	内容
ぐりぐらタイム ①②第1・3金曜日	①6か月～1歳	7/1(金)・7/15(金)・8/5(金)	10:30～10:45	所 申込開始日はHP・電話でご確認ください。 所 中央図書館 絵本・紙芝居・手遊び・本の紹介。さまざまな本に楽しく出会え、「聞く力」も伸びるように工夫した内容です。 ※①②保護者同伴。
	②2・3歳～		11:00～11:20	
ぐりぐらタイム 原則第1日曜日	3歳～小学生	7/3(日)	10:30～11:00	
としょかんくらぶ	小学1・2年生	お休み	10:10～11:00	所 中央図書館 読み聞かせ・ブックトーク。本の世界の楽しさを知り、読む力もつように工夫した内容です。
	小学3～6年生		11:10～12:00	
ブックスタート	令和4年3月生	①7/1(金)	13:30～14:30頃	①4か月児健診後 ②2歳児歯科健診後 所 中央図書館 母 母子手帳
ブックスタートプラス	令和元年12月生	②7/5(水)	13:30～15:00頃	
スイミーおはなし会	4歳～小学生	7/9(土)	10:30～11:00	所 申込開始日はHP・電話でご確認ください。 所 竹間沢分館 絵本・紙芝居・ブックトーク
ぐりぐら絵本タイム	6か月～就学前	お休み	10:30～11:00	えほん、おすすめ本紹介。各児童館「あそびのへや」の会場でを行います。 所 ①竹間沢児童館 ②北永井児童館

●中央公民館 ☎258-0050 FAX 258-1833

イベント	対象	日程	時間	内容
♪おひざでだっこ♪ えほんとわらべうたの会	乳幼児と保護者	7/26(水)	10:30～11:30	親子のふれあい、絵本やわらべ歌、新しいおともだちとの出会いの場です。所 中央公民館 所 中央公民館窓口・電話で申し込み(平日9:00～17:00)。 <b>定</b> 10組(先着順) 母 図書館の貸出券(お持ちの人)



二次元コードで簡単に応募ができます



集まれ!  
MIYOSHI  
の  
アイドル



村上 慧流 ちゃん

R3.10.30 生



岸田 奈央 ちゃん

R2.8.7 生



抜井 綺心 ちゃん

R3.11.20 生



木戸 絢翔 ちゃん

R3.10.21 生



梅津 凛 ちゃん

H27.5.20 生



松井 律 ちゃん

R2.12.4 生

我が子の笑顔をご一緒に届けてみませんか? 小学校入学前のお子さんを募集しています。(町内在住者に限り) 住所、氏名、連絡先、お子さんの名前(ふりがな)・生年月日を記入し、写真を郵送またはメール(2MB以内)で送付ください。窓口でも受け付けます。※過去に掲載したお子さんも、掲載後1年経過していれば掲載できます。(写真返却不可)

## クイズ & アンケート

☎ 秘書広報室 ☎ 258-0019 ☎ 312

< 郵送での申込み > 〒 354-8555 秘書広報「みよしのアイドル」係  
< メールでの申込み > hisyo@town.saitama-miyoshi.lg.jp まで

### 今月のプレゼント (5名様)

今月のプレゼントは、コピスみよしの1階にある福祉喫茶ハーモニーさんから、美味しいアイスクリームを5名様分。さっぱりとしたバニラ味が夏にぴったりです。ぜひご賞味ください。※下記営業時間にお店で提供します(持ち帰り不可)。

福祉喫茶ハーモニー  
アイスクリーム

プレゼント

福祉喫茶ハーモニー  
住所: 藤久保1100-1  
コピスみよし1F  
☎090-1843-1366  
11:30~13:30  
※土日祝休み

クイズ正解者の中から抽選でプレゼントが当たります。当選者には引換券を発送します。(商品の発送はいたしません。) 引換券を指定の場所に持参し、プレゼントと交換してください。

#### ▶ 広報クイズ

Q. 三芳町の魅力を発信するツーリズム計画の名前は?

「みよし野〇〇〇〇里山探訪」

#### ▶ アンケート

- Q1 今月号でよかった内容や写真があれば教えてください。
- Q2 取り上げてほしい内容や企画があれば教えてください。
- Q3 広報に関するご意見・ご感想、町内で活躍されている人、おすすめのお店などありましたらお聞かせください。

#### ■ 応募方法

○に入る言葉を記入し、住所、氏名、年齢、アンケート、おたより、ペンネームを書いて、下記の方法でご応募ください。

〒 354-8555  
秘書広報「広報7月号」係

< メールでの応募 >  
hisyo@town.saitama-miyoshi.lg.jp  
件名→「広報7月号係」まで

7/15 締切



スマホから二次元コードで簡単にクイズ応募できます。

お店をPRしませんか。広報クイズのプレゼントを提供していただける。お店を随時募集しています。詳細は秘書広報室までご連絡ください。

広報みよしの「取材・紙面編集・写真撮影・デザイン・レイアウト・文書作成・画像加工・校正」など印刷以外の作業は、全て広報担当職員が行っています。【動画撮影・編集】など全ての作業を広報担当職員が行い、印刷・製本以外の費用は一切かけずに、低コストで広報みよしをお届けしています。

人口と世帯(令和4年5月末現在)  
人口: 37,868人  
(男18,793人/女19,075人)  
世帯数: 16,820世帯

広報みよし 第1025号 7月1日発行  
発行人: 三芳町長 編集: 秘書広報室 ☎ 049-258-0019  
〒 354-8555 埼玉県三芳町藤久保1100番地1  
広報配布について: シルバー人材センター ☎ 049-258-7171

点字で「みよし」  
み よ し

UD  
FONT  
by MORISAWA

R260  
古紙パルプ配合率60%再生紙を使用  
印刷製本: 有限会社荻原印刷

VEGETABLE  
OIL INK

(前回の答え) 「50」。17通の応募がありました。